（明治卅九年十月廿四日第三種郵便物認可）（大同元年七月二十六日第三種郵便物認可）
康德七年五月廿二日 昭和十五年五月廿三日
THE SHENG CHING SHIH PAO
（日刊） 星期三
西曆一千九百四十年 陰曆庚辰年四月十六日
第一萬零八百八號 （一）

盛京時報

晚刊

五月廿一日發行

本報價目 本埠每份每月一圓三角（國幣） 外埠郵費在內每份每月一圓五角（國幣） 零售每份五分（國幣）
廣告刊費五號字每行十一字一日二圓（國幣）長期另議
發行人 染谷保藏
編輯人 菊池貞二
印刷人 東光明
發行所 奉天隅田町九番地 盛京時報社
電話 編輯局 二－三二八二番 二－五七六一番 營業局 二－二〇二二番 二－一八九七番
城內直賣所 四－二三六八番 振替口座奉天一一三〇番
各埠支社 新京東六馬路 哈爾濱道裡地段街 大連榮町一二番地 大阪北區堂島濱通一

行政機構大改革

解銷產業部新設興農部

並强化企畫處企畫物資調整

【新京專電】政府處理現下之內外非常時局、以强化國家總動員體制及民生之安定向上爲目標、爲强化人的指導力、前者斷行特任及簡任級之首腦部人事更動、同時關於興力部門、擴充生產力部門、及物動關係、決斷行足以遂行積極的設策之行政機構改正、於廿一日之臨時國務院會議、提出可決產業經濟關係、調整行政機構要綱及企畫處整備要綱、此次改革機構之重要點爲担當農業及其他原始產業部門育生統制之興農部、及担當鑛工商及其他近代產業金融等並其他流通經濟部門經濟部之新生擴充、並强化担當物資動員部門、謀重要物資之配給適正化、整備企畫處機構、施行滿洲國產業行政上劃期的中樞機構改革、如是臨同統制經濟强化、與時局急進體勢步調不合長時積鬱之中央地方人事、進一步刷新明朗化、並從來屢引起政治問題之興農合作社之操作、亦藉此機會一掃、以確保擴充生產力及民生安定爲目標之人事及行政組織上之顯著積極體勢、

國務院會議通過

【又電】自廿一日午前九時、在總理官邸擧行臨時國務院會議、張總理以下各大臣（呂民生部欠席）出席、將
一、產業經濟關係行政機構調整要綱、一、總務廳企畫處整備要綱、以上二件、上提可決、

農經兩部機構內容

【新京專電】政府鑑於現下內外之情勢、謀與農產部門之强化同時、將此等原始產業之有生統制爲主要任務之行政部門、而此次改組產業部、新設興農部、復擴充從來之經濟部機構、而使担當近代產業及流通經濟之建設統制、由此兩部門發揮其各有之特色、使將生產加工配給一貫掌管、關於此項之產業經濟係關行政機構整備要綱、定於廿一日之臨時國務院會議上程可決、近經參議府會議之諮詢、六月一日起實施、該機構改革之要領並組織如左、

▲要領

一、新設興農部廢止產業部而新設興農部、使掌管農、畜、林、水產及開拓之事務、現在屬於產業部之鑛業、工業、水電建設並特許發明之事務、則移管於經濟部、

一、經濟部機構調整由產業部移管之鑛、工、水電建設及特許發明之事項外、併掌管從來之商業、金融、租稅、專賣等國庫收入並國有財產之事項、

▲組織

一、興農部在興農部置官房及農政、農產、畜產三司、外局則設置開拓總局、林野局及特產局各司局掌管事項、

甲、農政司＝掌管關於農政一般農業關係事項之調查及合作社之事項、

乙、農產司＝掌管關於農事改良、農產物之生產、加工及配給之事項、及關於水產之事項、（但特產局主管之事項除外）、

丙、畜產及林野局＝機構及管掌事項、皆按現行者、掌管關於畜產物及林產物之生產加工之事項、

丁、特產局＝掌管關於大豆其他油脂原料（落花生、蓖麻、蘇子等）之生產、加工及配給之事項、

戊、農產、畜產之二司與林野局、按原則根據產物別、關於生產加工及配給、（包含化學）之全過程、一貫掌管、

己、於關於加工之經濟部與主管之限界、按各產物別、另行決定、惟大體歸經濟部掌管、原始者、由興農部掌管、

庚、關於興農合作社之一般監督、於興農部行之、但關於金融者、沿經濟之統制方針、

辛、開拓總局之機構及掌管、仍如現行者、

一、經濟部＝於經濟部置官房及工務、鑛山、金融、稅務、商務五司、外局則置專賣總局、特許發明局、水力電氣建設局、各司管掌事項

甲、工務及鑛山司於產業部之現行者、（但關於鑛產物、工業製品之生產配給部門作一貫掌管）、

乙、金融司按現行者、

丙、商務司按現行者、（但關於物資配給、限於他司局未一貫統制之事項及生活必需品等商事全般之事項、）

丁、稅務司、專賣總局特許發明局及水力電氣建設局按現行者、

强化企畫處機構

以謀重要物資調整

【新京專電】政府當局、爲隨同以日本爲中心之日滿華三國間物動計畫緊密化、遂强化滿洲國之物動擴充部署、以期重要物資適正配給、並生產力擴充及民生、安定向上、此次決行强化企畫處物資總動員事務掌管部門、並將包括之企畫部門機構、加以調整、對此整備要綱、二十一日提出臨時國務院會議、業已可決、諸般手續完成後、於六月一日、即行實施、茲將要綱並構成誌之如左、

一、要綱

一、在企畫處設立執掌物資總動員事務之有力部署、復以樹立物資滙兌及資金基本分配計畫、爲企畫處之主管事項、對此、調整必要之機構、且整備人的陣容、

一、構成及執掌事項、

（甲）第一參事官室＝關於行政一般之企畫、立案及連絡調整、

（乙）第二參事官室＝關於經濟一般之企畫立案及連絡調整、

（丙）第三參事官室＝關於物質、滙兌、及資金之基本計畫之樹立、總動員計畫之統轄、及關於整備委員會之事項、

（丁）第四參事官室＝關於土建、勞務及技術員統制之事項、

（戊）第五參事官室＝關於綜合立地計畫之事項、

（已）調查官室＝內外事情之調查、

擊潰新四軍

【京山二十日電】企圖奪回應城、京山之敵第五十五、七十四、百二十一各師之新四軍、自十九日午後五時許、至二十日午前十一時前後、曾向我方盲擊而來、經我方稍試猛烈之反擊、即向北方山地深遁矣、

意參戰關鍵

在於最近戰局歸趨

【羅馬二十日電】與德軍作戰之進展同時、意大利之參戰、早已爲時間問題、且據十九日之齊亞諾外相演說、明瞭物質精神兩方面之意大利戰時體制、已告完成、如斯、意大利今後之動向、僅在莫索里尼首相之決意耳、惟莫索里尼首相之決意、乃以戰局之進展爲基礎、故此數日中、歐洲戰線之歸趨、或爲意大利決定態度之關鍵、

駐意英法使館 果準備撤退歟

【羅馬廿日電】意大利之參戰、今已爲時間問題、且據確明、羅馬之英法兩大使館、已將重要文書焚毀、似已擬於萬一之際、即時撤退之準備、

第一次參戰紀念日 意或表明決意

【羅馬廿日電】本月廿四日、爲意大利參加第一次世界大戰之紀念日、是日頗有在威尼斯宮前廣場大事示威運動之期待、莫索里尼首相、似亦有何等演說、羅馬外交團方面觀測意大利或將於此紀念日前後、作重大決意、故於茲二三日中之意大利動向、頗堪注視、

德匈軍事協定 秘密調印

【東京廿日電】據廿日由柏林達到當地確實方面之情報云、本月十四日曾見德意志匈牙利在該地秘密調印軍事協定、據傳該協定、乃爲代償匈牙利容許德軍通過領土內、將按第一次大戰特里亞諾恩條約割取之南斯拉夫斯洛伐克之部、恢復之、以達彼大匈牙利建設之宿願、

英機再襲不來梅

【不來梅廿日電】英空軍飛機十八日之空襲、廿日午前一時、又復飛來不來梅上空、致行爆炸、結果除民家一戶炸毀、數戶被害外、重傷者不過兩名、

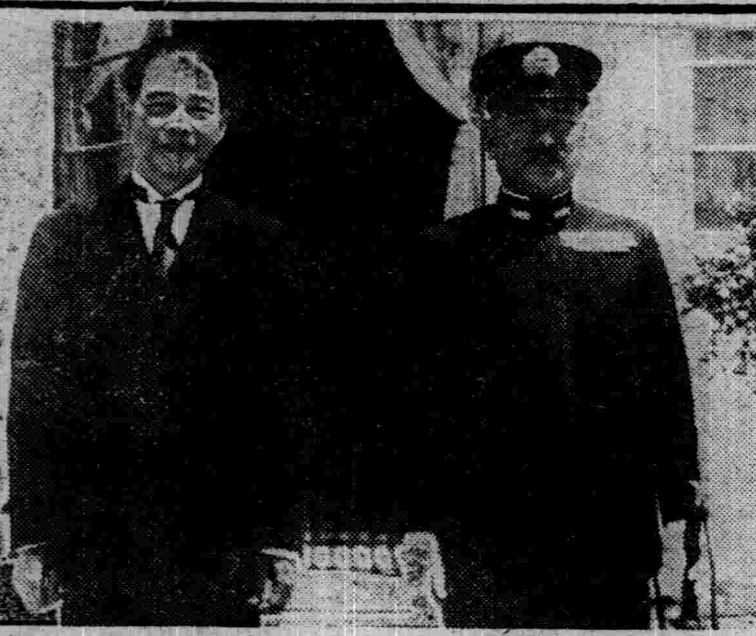

島田司令長官訪問汪主席代理

連襲川省要衝

擊墜敵機炸毀飛行場

【○○基地二十日電】日海軍航空部隊之精銳、由十九日夜、至二十日晨、乘月光之下、大擧出動、猛爆成都、宜賓、梁山等四川省要衛、致敵飛行場粉碎無完膚、使重慶政權背後地受有莫大震撼、即

一、板谷大尉指揮之○○機、十九日午後九時五十分、空襲四川省宜賓敵作低空飛行、已將飛行場內滑走路及其他附屬設施等、爆破無餘、繼更由金子大尉爲隊長之一隊、在十時五十分、又將宜賓飛行場猛爆、地上敵機數架及堆積之汽油、悉被爆破、火炎騰空、

一、足達大尉及瀨戶大尉指揮之海鷲隊、十九日午後十一時、及二十日午前零時十五分、曾空襲成都周圍各飛行場、時有敵機數架、迎空相戰、已被擊墜、並爆碎地上敵機數架、

一、小谷少佐、中村大尉各率一隊、十九日午後十一時五十分及二十日午前零時十分、前後曾襲擊梁山飛行場、將地上待機中之敵機、完全粉碎、城內已起火災、

一、二十日午前九時三十五分、時值天晴、重行長驅襲擊梁山之粟野原少佐、奧山大尉、池田大尉、森田中尉等之猛鷲、與企圖向我方迎擊之敵機數架、演成空中戰、曾被擊墜一機、其他亦遭莫大損害、敵飛行場已陷於不能再行使用之狀態、

物資物價統制要綱

二十日國務院會議已通過

【新京專電】關於物價及物資配給、對特殊者依統制令規制、對一般的依暴取締令規制、由此進爲全面的强化物資物價之統制起見、遂制定基本法、遇必要時、使發動之、在此趣旨之下、近將公布物資物價統制法、該法制定要綱、已通過二十日之國務院會議、其要旨如左、

一、價格之公定＝政府指定物品、地域、公定販賣價格、收買價格、不得超過該價格買賣、並禁止超過公定販賣價格買賣、在交易之當事者、僅以營利爲目的、交易者適用、否者不適用、然交易之事、屬於自己業務時、仍受適用、

二、費用之公定＝政府爲受適用指定物品、公定交易物品之買賣手數費、轉賣差益金、售貸賃費、製造加工包工資費、超過資費、禁止取得、

三、價格、費用等之認可＝政府指定之統制會社或組合、關于交易之物品價格費用等、須經政府認可決定之、而經認可之價格、費用、即爲公定價格、費用、

四、交易條件之限制及禁止＝政府關于以上事項、於必要之際、得發下限制或禁止物品交易條件之命令、或行處分、

五、禁止脫法之行爲＝不論以何種名義、關於上列事項之脫法行爲、一概禁止、

六、政府得調查存貨之多寡、政府於必要之際、指定物品地域、關于個人或去人所有物品、得要求報告必要事項、或行必要之處分、

七、配給業之統制＝政府認爲必要時、指定物品地域、限制配給、該物品之業者、或命結成組合、改廢或設定統制協定、及應遵統制協定之事項、與其他必要之事項、

八、移動之限制及禁止＝政府認爲必要之時、得指定物品、地域、並爲限制或禁止該物品之移動計、得發命令或爲處分、

九、强制移動販賣＝政府認爲必要之時、得命物品之移動或販賣、

十、配給之限止及禁止＝政府認爲必要之時、指定物品地域、關於共物品之配給、配給措置、對配給數量、配給方法等、得爲制限或禁止、

一十、規格之流制＝政府認爲必要之物品、指定地域、就共物品之規格、得發命令、

十二、消費等之限制及禁止＝政府對物品之需要調節上、認爲特別有必要時、指定物品地域、限制或禁止共物品之製造加工、變形、使用、消費、所有讓渡、共他得爲必要之命令、

十三、報告聽取及臨檢檢查＝行政官署長認爲必要之時、得使物品配給業者、報告業務又得使官吏臨察共住所、營業所、店鋪、倉庫工場等、檢查金庫、帳簿、共他文書物件、或臨檢關係者、爲取締上必要之處分、

十四、得爲嚴重之罰則、

十五、權限之地方委任＝政府認爲必要之際、得將其權限之一部、委任於地方官署長、又地方官署長、更得委任其權限於市、縣、旗長、

十六、與特別法之關係＝關於以持別法令規定之物品使根據其法令、

十七、配給統制品目之限定＝自七至十二、以勅令定之、

空陸呼應進擊

襄東敵軍潰滅殆盡

【○○廿日電】日本森玉、今西各部隊之航空隊、二十日終日呼應地上進擊部隊、對潰亂之敵部隊、投以殲滅巨彈、收莫大戰果、據偵察敵之混亂狀況如左、

一、在白河至敵第五戰區根據之老河口下游漢水地區、失去鬪志而分散之敗敵、變成四、五十乃至一、二百之小部隊、到處彷徨、又在樊城（襄陽對岸）及其西方牛首之漢水西渡河點附近、遺兵馬車輛無數、足窺敵潰亂情形、渡漢水之中央軍主力、十九日至廿日晨、向南岸潰逃、

一、在新野襄陽公路上之呂堰鎭（襄陽北方卅公里）共西南方紅綾附近、約三千敵軍、失去退路、東逃西竄、大半爲日航空隊猛炸所殲滅、

一、在襄陽北方四十公里白河河畔之朱家集附近、受川俣高野各部隊挾擊之湯恩伯軍敵本部隊、混亂敗走中、又其東北之張套集及新甸舖附近、亦有數千大部隊、企圖向北方逃走、敵敗走部隊與日軍追擊部隊之距離、已縮短至十公里以內、

鄂贛山岳地帶

敵五千被殲滅

【漢口二十日電】連結瑞昌通山之湖北江西省境山岳地帶、最近開始蠢動之新編第十三、十四、十六、百四十一各師之敵、約五千餘、第百三十四、九十九、百九十九各師之敗敵、頭被日軍以先制戶段、正行擊滅中、

一、武寧附近今西、飯田、鹽見、渡邊、西村各部隊、頃進擊武寧東南方、已將該方面敵軍殲滅、自十五日至十九日之戰果、敵遺棄屍體七百一十、輕機十七、及其他多數、

一、瑞昌箬溪街道北側地區之敵、因日方攻擊、致敵四散、在柯東源附近、經作田部隊攻擊、僅正面遺棄屍體、即有百十八具、

一、通山附近、龜川大槻兩部隊、十六日以來、在通山周圍、已將收敵粉碎、至十八日之戰果、敵遺棄屍體三百十七、

敵前渡河成功

突入敵要衝馬家莊

【○○二十日電】急追敗敵中之日軍神崎、長澤、今淵、谷木、石上、植畑各部隊、二十日晨、敢行白河敵前渡河、遂於午前九時三十分、突入北岸之敵要衝馬家莊、殲滅附近殘敵後、更向西北方挺進、馬家莊位於襄陽對岸樊珠鎭北十基羅、二十日午時、日陸軍機偵察結果、發現樊珠鎭已無敵影、由牛首附近之雜亂車馬痕跡、斷定中央軍主力已渡漢水向西岸潰走、

答禮使節日程

【東京二十日電】二十日入港來朝之國民政府訪日答禮使節一行二十二名、已將於二十一日午前八時四十五分抵東京驛、准下榻於帝國旅館後、即於十時十五分首先參晉帝宮並相繼赴各皇族致禮、午後二時五十分、參拜明治神宮及靖國神社、至四時半、訪問米內首相、五時則訪問有田外相、陳述禮辭、至午後七時、則出席米內首相在官邸之招宴、一行准在東京滯留至二十五日作各方面之巡禮、並懇談與見學、以及無線電放送二十六日午後一時四十分自東京驛西下、途中在箱根兩宿、二十八日午後四時二十分到京都驛、參觀大阪、神戶、至六月三日正午、乘神戶出帆之太洋丸歸國、

有田外相參內 奏上歐洲情勢

【東京二十日電】有田外相、二十日午後三時、在宮中參內、謁拜天皇陛下、奏上歐洲情勢、並奉答種種御下問、隨即退下、

晚刊一大張

國家總力戰的武器

電電型收音機大賣出

發賣期間 自五月一日起至六月末日止

景品總額 壹萬四千圓

一等 壹千圓 貳枚
二等 三百圓 四枚
三等 壹百圓 八枚
四等 五拾圓 三十枚
五等 拾圓 百五十枚
六等 參圓 千枚

其他無空籤彩彩不空

滿洲電信電話株式會社 奉天營業所
奉天浪速通十番地電話【三】七一一六

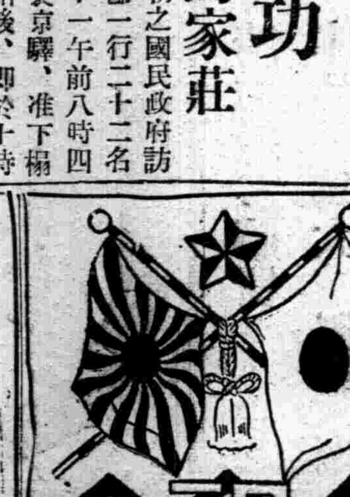

祝

『入營旗』批發零售

製造處 山口染工場

奉天春日町市場正門通 電話（3）八三五九番

城內販賣處大西城門裡 盛京時報[illegible]賣所

新高香蕉糖

少爺小姐們的伴侶

新高香蕉糖

新高駱駝

上野醫學博士指導

維他命A・B・C・充分含有

讀書・運動 散步等 莫忘携帶 [illegible]愛用

附帶彩品

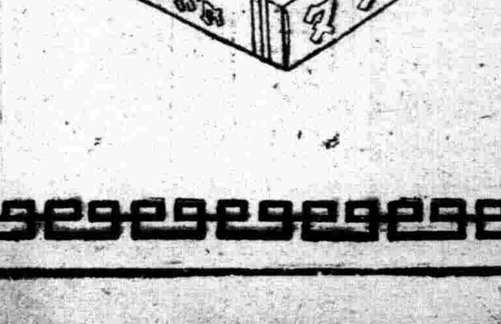

新高製菓大連工場

昨夕空前大火
大西門外連發生兩處
燒房一百餘間損失約達二三百萬圓

二十日午后五時至六時中間、南市場署管下、大西關大街路北永業印刷局、發生火警一起、纔該火警後、爲時不久、大西關北小什字街義合昶糧棧、又發生大火警、並延燒福泰長等商五戶、損失甚鉅、其經過情形如下、

義合昶由糧棧中起火 並延燒隣近商號五家

瀋陽區小西街一段五號、義合昶糧棧、於五月廿日午後六時許、由不詳原因中、突於院中堆積之糧垛中起火、消防當局聞報後、即時電知全市各消防分所、一致出動、努力施救、但因是時狂風大作、火勢烈强、頗成無法遏止之勢、雖經消防隊員作十二分努力工作、終於延及後院(大西城門外電車路路西)、興順昌眼鏡店、福泰長洋襪工廠、文元合商店、信太洋行、第一永業皮革店等五商、當於火勢正盛、消防隊員撲救之際、火災區域中之商民、頓極混亂、呼喊之聲、充滿耳鼓、並有一般不肖之徒、乘火打劫、於混亂中、假充救火、搶取物品、於警廳及官憲當局、並義勇奉公隊、均行出動、濸場維持秩序、由大西門至小西門、小什字街南口至北口、均行交通遮斷、禁止通行、而於火災區域外之安全地帶、滿堆搶出之家俱、衣物、以及棉布綫氈等貨物、嗣經消防署努力撲救之結果、直至九時五十分許、火勢始稍漸熄滅、及至廿一日上午二時許、始行完全撲滅、結果、義合昶佔有之六十餘間瓦房、除北側正房及大門北側西廂房約十餘間未燒外、其他廂正房五十餘間、均化爲烏有、院中堆積之大豆、高粱、小麥、蕎麥、小米、及雜糧等三十餘垛、(約三十餘火車)、亦均付之一炬、福泰長及興順昌等五商佔用之三層樓房、共約四十餘間、及貨物家俱等、亦行全數被燒、綜計此次之大火、實爲奉市近年所罕有者、對於損失額、約達二三百萬元之譜、但其詳細數目及起火原因、目下當局正調查中云、

另一起 燒商號兩家 損失四萬餘圓

大西關大街上頭路北(即北大什字街南口路東)永業印刷局、於月之廿日午後五時許、不詳何故、突由厨房中發火、消防署聞警即時趕到、努力施救、但因狂風作祟、致延及西鄰染廠、六時許方行撲滅、結果兩商房屋及貨物均行被燒、損失約四萬餘元、目下當局正調查原因及詳細數目中云、

咄咄!存貨如此之多 不被燒出不來
火神爺揭破奸商鬼臉

此次大火中所燒燬之城內有名糧棧義和昶及第一永業興皮革店等、大西街一帶、因商號櫛比、起火後、現場避難及搬出貨物者、亂成一團、如義和昶即將所存高粱、小米、包米、大豆、米等主要糧穀、以馬車及載重車數十輛、一連運出二十五車、在食糧不足之今日、有如是多量之糧穀、實堪令人吃驚、至於燒燬者、更當不在少數、當局對此、本諸經濟保安之立場、立即開始調查、對於所搬出之貨物、禁止其持出、再第一永業興皮革店之存貨亦甚夥、當局對此等團集惜賣之奸商、決定取相當措置云、

金省長痊可 明日回省銷假

金奉天省長自今春以來即行因病靜養、現因於原籍蓋平療養結果、現已復元、爲從事公務計、當即擬於二十二日午后六時四十分許由原籍歸奉、定二十三日起正式登廳視事云、

哥達大公抵哈

【哈爾濱專電】於國都勾留終了之德國紅十字社總裁哥達大公、偕蕭達梅衛官房主席課長及克羅斐大公秘書長等、於二十日午後九時乘『亞細亞』號來哈、由夏菲駐哈德總領事以下德僑及日滿軍民多數歡迎下、下榻大和旅館、一行預定二十二日午前十時三十分、乘國際列車返國、

省市聯合舉辦 防衛座談會

奉天省市當局、爲確圖防衛知識之普及計、兼以此次日本內務省計劃局池野事務官來滿之機會、當即定於本月二十三日午后二時起、在市公署會議室內、於省市防衛主務者或關係代表者多數參與之下、舉行關於防衛座談會、席間除聽取池野事務官之海外防空事情外、並舉行關於防衛之懇談云、

土肥前次長辭行

榮轉之土肥前省次長、爲向關係方面致辭行之應酬、業於二十一日分赴滿日關係方面致離任禮云、

聖鍬隊由羅津入滿一班 當日舉行結成式

【羅津專電】爲迎大陸建設之聖鍬隊、在羅津勤勞奉仕隊實踐本部之結成式、於二十日正午在大和旅館、於關係者多數參列下行無遺漏協議後散會、

特設農場班 過奉北上

【周水子專電】參觀旅順戰跡終了於御造營中之關東神宮光榮奉仕完成意義深遠登陸第一日日程之滿建洲設勤勞奉仕隊特設農場班八百八名健兒、乘二十五日午後七時廿分臨時列車自旅順出發、午後八時五十分經周水子驛一路赴現地之壯途、全體毫無倦色、意氣益加軒昂、於車內合唱軍歌一行三十一日午前九時四分抵奉天驛、九時二十五分自該驛發、經四平街赴龍江省宗、同薩爾圖、北安省鶴山之特設農場設置地、預定七月二十五日至八月一日分五隊歸還大連港云、(寫眞)上爲該班渡邊總指揮官、下爲最老戰士諸熊氏、

松田省次長 定期來奉履新

新任之松田奉天省次長爲履新計、已定於二十二日午后五時九分許由新京乘亞細亞號列車着奉、即定於二十三日午前起前往省公署舉行就任式典云、

天氣豫報

廿二日 南東風 陰將雨

昨日溫度 最高二十三度七 最低十四度九

"亞細亞復興論"講師 大川博士被聘抵京

【新京專電】造就將來滿洲國官界中堅人才之大同學院、爲解說日本精神之眞義、『亞細亞復興論』特別講義、特聘之大川周明博士、已於二十日午前來京、投宿大和旅館、

教育行政
中央地方一體化 得圓滑遂行
田村司長巡廻懇談歸後談

【新京專電】民生部教育司爲疏通中央與地方之意思計、自五月十日以來、以田村司長以下首腦部爲總動員、使巡廻牡丹江、三江、東安各省、開教育懇談會、十九日晨一行已歸京、關於此事、二十日田村教育司長談其感想如左、北滿之憂鬱、皆因野火與山火之多、雖呼籲消費節約及生產力擴充、仍見燎原之火、想及國土之荒廢、誠爲遺憾、故關係方面亦加以注意、而對於防火感念之養成、着意於植樹節之宣傳、教育問題亦被所有習慣與種種情形所掣制、故現地生活非如中央所預想之好、前此地方教育、除文教行政關係者外、全無關心者、此次懇談會、教育關係固不待言、並得各省長次長以下各廳長科長出席、而地方首腦者間、對於教育方面、亦莫大關心、因此可以謂一大收穫、佳木斯醫大按預定於六月一日開校、如斯教育行政中央地方爲一體之圓滑遂行、余以爲乃教育關係者最可喜、同時爲國家興隆之證據、而國民亦甚爲欣悅云、

收回廢品再生
滿洲資源愛護協會成立

【新京專電】基於收回廢品及促進利用、行廢品徹底的收回、並以配給一元化爲目的、而成立之滿洲資源愛護協會、政府及協和會與關係會社間進行具體計畫、協議結果、二十日午后二時在大興大樓三階會議室舉行創立總會、決定該事業綱目及如左之職員、而告成立、該協會資本金定爲二百五十萬圓(全部現金)其中政府出資五十萬圓、性質爲准特殊會社、另由廢物、羊毛、紙、膠皮、麻、瓶子、玻璃、各業會社代表協力出資、協和會爲響應國民資源愛護運動、將實行廢品徹底收回及利用等、該社職員表如左、

一、取締役石田榮造(大信洋行)南治之助(東亞起業)椎名義雄(滿蒙毛織)、武富吉雄(滿洲製糸)、齋藤貢(特殊製紙)、宮本平次郎、杉山榮藏(丸久商店)、監査役恒吉秀雄、井平正壽、

又取締役社長一職、由取締役互選結果、石田榮造氏就任、該社第一期事業、爲於新京、奉天、哈爾濱、安東、大連各市設置集物所及倉庫、選別所、消毒所等、收回該地之廢品而行消毒、選別、再向各再生工場販賣云、

本年體育聯盟 評議員會議

【新京專電】滿洲體育聯盟本年評議員會議、於十九日午後在中銀倶樂部舉行、出席者中央方面爲神吉理事長、皆川常務理事桑原常務理事與地方方面各地方事務局、各技協會關係者、當公推桑原氏爲議長、共議題如下、

一、六年度事業報告
二、七年度事業預定
三、六年度決算報告
四、七年度預算報告
五、紀元二千六百年奉祝東亞競技大會報告
六、建國紀念第九次大運動會日本紀元二千六百年慶祝興亞大運動會報告
七、日滿體育協定報告
八、國際陸上競技聯盟臨時承認報告
九、大滿洲帝國自轉車競技協會承認之件
十、『滿洲體育之歌』制定之件
十一、常務理事辭任、新任及會計理事選任之件
十二、參與推薦之件
十三、『滿洲體育』發行可斂之件

◎——双遼縣公署成立典禮 (上)式場 (下)副縣長致式詞 (側)門標

東亞競技大會
已經第一回總會決定職員預算
組織基礎要綱已確定

據東京電稱、東亞競技大會第一回總會、二十日午後舉行、決定左列副總裁以下大會職員及預算、(二十一萬圓)於茲確定大會組織之基礎要案、再前此推戴秩父宮殿下爲總裁、於奏請中、近已正式決定、(副總裁)爲米內總理大臣、會長爲紀元二千六百年奉祝會會長近衞公、(名譽副會長)爲滿洲帝國體育聯盟總裁呂榮寰、新中國體育協會會長爲褚民誼、菲律賓體協會長爲喬治、B巴爾葛斯、副會長爲紀元二千六百年奉祝會副會長坂谷芳郎、東京市長大久保留次郎、大日本體育協會會長下村宏、(名譽顧問)爲各國務大臣、貴衆兩院議長、精動理事長、興亞院總務長官、內閣三長官(常務委員)、奉祝會事務局長歌田千勝、東京市主幹助役(未決定、體協理事長末弘嚴太郎、(事務局總長)(關西大會準備委員長)春日弘、

網球及排球 日程編組變更

【又電】東亞大會東京大會之網球排球兩競技、因前者泰國、後者中國、皆不參加、故變更預定之日程及編組如次、

△硬式網球 六日(第一日)日本對菲律賓、七日(第二日)菲律賓對滿洲、八日(第三日)日本對滿洲、

△排球 六日(第一日)東京對金澤、女子中等對抗及日本對滿洲一回戰、七日(第二日)東京對金澤、公開女子中等對抗及日本對滿洲二回戰、八日(第三日)東京對金澤、女子中等對抗及日滿三回戰、

搶案 二匪打刧雜貨店 風頭不順未動手

北市場警察署管界、厚生街二段二號、德義成雜貨店、執事人劉棟臣、年四十四歲、於本月廿一日午前一時許、闖入二匪一持自來得手槍、一徒手、入室後威迫事主、索取財物、當此時該商櫃臀、聞風由後門逃走、匪見勢不佳、未搶何物、遂奪門逃走、警方聞報後、現正偵查搜緝中云、

京吉馬拉蒜大會面面觀 (一)

本報記者 王懷偉

聳動全國耳目、集中全國視聽的第六屆京吉間驛傳馬拉蒜大會、已於十九日在新京市、吉林省、哈爾濱市、鞍山市、奉天市、奉天省、扎蘭屯等七省市精銳代表參加之下、如期舉行、是晨九時、從水都吉林東站之前出發、大隊蜿蜒、沿着陰翳葱翠的京吉國道、而於下午六時許、全部到了終點國都新京的神社、結果是新京市第一、吉林省第二、哈爾濱第三、鞍山市第四、奉天市第五、奉天省第六、扎蘭屯第七、各隊的成績、第一的新京是八小時二十四分五十六秒、比大會的最高紀錄、也就是上屆的紀錄、竟差到四十多分、餘者亦皆退步、一言以蔽之、本屆大會的成績、無論是區間或全程紀錄、無一可觀者、可是各隊代表的精神、倒還差强人意、他們的的確確的都用全力去角逐、那麼成績之不佳與退步、當然有他的原因所在了、現在僅就記者所見、把健兒角逐的情形與成績不佳的原因、拉雜的寫在後面、以響讀者而告關心大會之愛好運動人士、

在第一區開跑之初 哈爾濱選手在先頭

時鐘九下、鳴槍出發、於是蠢蠢、自是開始、各隊選手、健步如飛、個個爭先、惟恐或後、競以全力前進、蓋因第一區極關重要、悉擬予他人以當頭棒喝也、先是吉林劉鳳鳴居先、哈爾濱楊春元[illegible]、奉天省楊忠恕又次之、新京王作智更次之、其後則爲奉天市之張仁香、鞍山市之村上昇、扎蘭屯之托伯京仁、至大馬路盡頭處、哈之楊春元異軍突起、一躍而過吉之楊春元、行經江沿時、春元曾一度甩力猛追、卒未果、且漸驅漸落人後、因而抵臨江門處、次序大變、哈楊春元固仍導之於先、而奉省楊忠恕進至第二、新京王作智進至第三、鳳鳴則退居第四也、

H.H.H 三愛知靴油

最優等的老牌 保革・柔軟 光滑・耐久

P16

請勿過多購買

本品係爲大家製造的此乃爲一般人日常生活之必需品。如此施行各人均能購得。亦無售罄之憾

パピリオ

世界的出品粉白粉口紅頰紅雪花膏 拍必靈

コクヨ

增强國策・造成優美 廉價之新製品

報國帳簿

株式會社 黑田國光堂

紙質佳良 張數正確

信紙

紙雖薄紹對堅固

複寫簿

各地有名紙店・文具店・百貨店均售

合名會社コクヨ商店

虎骨花蛇藥酒

外埠函購各埠 [illegible]

頭痛藥 主治諸般頭痛及神經[illegible] 每袋五角每打五圓四角

功能消炎止痒主治[illegible]

脚氣藥水 脚氣腫痛水泡每瓶六角

虎骨熊油膏 [illegible]

瘧至靈 [illegible]

老福順堂

痔瘡藥 化痔散 龍土

○適應症 各種痔瘡痔漏膿血脫肛及一切肛門症 ●函索痔圖說明付郵票四分即寄

奉天大西關大街下頭路北一〇九號 張三多堂藥店 外化痔

全治皮膚病 天恩水

皮膚病靈藥 天恩水因有

▲殺菌作用 殺滅皮膚病菌虫、頃刻止痛消癢

▲消毒作用 解消皮膚病毒素

▲收斂作用 使病患範圍漸次縮少、日益趨癒

▲潤膚作用 潤膚細致防止粗糙

[illegible] 肌膚粗糙等一切皮膚病、搽不刺不痛、不臭不污、不失雅觀、且立刻殺菌消毒、止痛去痒、少搽而有深效、用法簡便、迅速 [illegible]

天恩水藥價二角、三角、五角、一元、二元、

萬一遇售罄時請督勵藥店向本舖取藥

本舖 東京藥院

本店東京市芝區田村町四 支店大阪市天王寺區石辻町二十四

代理店 大連浪花町日本賣藥株式會社 新京豐東路新京藥品株式會社

保定戲院奇怪現象
售票員戲女警

保定訊、保定城內東大街路南新民青年館、(即大舞臺)、該戲院內有售票員李某、原係地痞者流、而每於售票之際、時有欺辱婦女及蔵詐平民之惡習、一般商賈百姓、類多受其威嚇、而該地婦女被其侮辱者、不知凡幾、乃多不曉以其底蘊、故均隱忍默受、而該李某近無人干涉、共勢益張惡劇百出、旋於日昨下午十時許有保市警察署女警楊某、偕同兩位女警、身着便服、前往該青年館聆韓世昌及白雲生之崑劇、於進門之際、該李姓售票員當即向其三人索票、而楊女士等所持者均係常期免票、遂出示於李某而李某竟將免票收回同時並聲言免票已作無效應行收回、彼時楊女士等並無所言、旋即入場觀劇、未料該李某更尾隨其後、醜態百出楊女士等三人、睹此情況乃不欲繼續看戲、遂即相攜出院、詎料該李某更色胆包天不顧一切、當楊女士等三人走至門口、則該李某將所沒收之免票、親自退還彼等並謂內有本人像片、請明日仍再來觀戲等一片調戲言語殊屬不堪入耳、屆時楊女士等檢視所退還之戲票內、果各夾有該李某之像片一張、而該楊女士等、以身係女子更且爲公務人員、該李某竟如此大胆、實屬可惡已極、遂於當時呼來男警察數名、將該李某捕獲、旋即解往省會警察署第二分署、决予嚴懲云、

世界珍聞及其他

青海的金瓦寺

▲因宗喀巴而出名

西寧宗喀巴、一名羅卜藏札克巴、生於明永樂十五年、爲蒙古族人、幼名[illegible]劫、初生時、露髮均白、並能言語、智識完全、其母奇之、將其白髮佛白髮剃去、擲之園中、園內忽生一樹、其葉如佛並與宗喀巴之像相似、相傳此樹至今仍然存在、八歲出家、二十四歲赴西藏、三十四歲後、闡明黃教、有二大弟子、一爲達賴喇嘛、一爲班禪額爾德尼、咸謂化身轉世輪迴不已、宗喀巴之金像、則坐於青海之金瓦寺中、

金瓦寺係青海最著名的一個大廟宇、建築在大山的半腰中間、奇峰重疊、山前山後、均有大山叢林遙遙相對、猿嘯鳥啼、極爲幽雅、其內部的建造、約分爲二部、一部係喇嘛的宿舍一部就是寺的本身、中間隔了一條小河、兩岸有橋相通、往來甚屬方便、喇嘛的宿舍、位於山坡上、粉白的牆、漆黑的瓦、一層一層的順着次序排上去、在最高的地方、有一所住宅、完全係紅牆、比較其他的住宅更莊嚴華麗、那是該寺住持的住宅、

寺的構造、頗爲精緻、在山下觀之、光耀輝煌、屋頂上有深藍色、和深綠色、鱗次櫛比、中間有一寺、高出於衆寺之上、屋頂金黃、耀人眼目那一個所在、就是最負盛名的宗喀巴金瓦寺、青海全省人民稱爲靈地、其地基見方約五十英尺、牆爲各香木所彫成、赫克所稱『萬色因耀』、尙不足以盡其美、上下屋頂計分兩層上層以短桃柱撐之、下層比上層較大、兩層的瓦上、均鋪以金葉、金葉的厚薄、傳說不一、有人說有一寸厚、也有人說祗有五六分厚、不論是厚是薄、但是這寺的價值、也就可以想見金瓦寺的外院、有法輪寶座數十座、毎座相距約二尺左右、入寺者須坐於座上、喇嘛轉動法輪、取積德的意思、法輪轉動的愈快、則積德愈多、再此輪轉動後、不易停止、座上的木板、有三四寸深的凹痕、因爲到寺進香的人、都自遠處而來、每三步叩一個頭及抵寶座的面前、預以頭叩板、叩得頭昏眼花、方才罷休日復一日、所以將木板叩得凹下一個很深的痕、

寺內有一座大誦經堂、可容納三千餘人、經堂的正中間、陳列一個最華麗的寶座、上面供俸、即爲宗喀巴的遺像、座高約八尺像高約五尺係爲純金所造成、其前面供桌上的燈台、香爐供盤、供碗等爲數甚多、均係金鑄質、入夜燈燭輝煌、金銀的光反射、目爲之眩、金瓦寺亦因之以出名云、

× × ×

意獨身青年盡行課稅

孜孜不倦的在爲意大利追踪於羅馬光榮的故績努力、企圖使意大利雄視一方、因此他認爲人民對於國家最大罪惡不是怠納租稅、也不是逃避兵役、而實在是不生小孩、因爲如是、所以他對二十五歲還未結婚的男子、課以獨身稅、全國可收入五千萬里拉、同時、把這五千萬里拉作爲獨身者對國家盡了產子的責任、用在生子的母性的保護費以及那些孩子的養育費上以爲獎勵並撫助多產多子者、

所以這種獨身稅、一方面是警告獨身者從速結婚生子、對國家盡最高的義務他方面對爲國多生孩子的人們之間、幫助他們的負擔、如此一舉兩得、是再眞好點不能了、

石佛
雲岡石窟之現況

從大同西行、計三十里至雲岡相距十里的內外、遙望平崗逶邐、如一抹晴雲、橫亙地平綫上、就可以知道雲岡命名的由來了、漸近則有層樓立然、掩映崗外、碧瓦朱甍、引人注目、就是所謂石佛寺的所在、寺就石窟建有四層樓三座丹雘還未剝蝕又西五層樓一座則久失葺治三樓以西又有五大窟窟中大佛高的約五六丈窟的寬廣最大的六七丈、小的三四丈、略如佛殿、四壁琢大小佛像無數、和浮圖幡幢寶蓋等種種形式、佛像大的六七丈、小的數寸、巧算不能稽其數、多爲一千四百年前的古彫刻、誠爲佛教美術的大寶庫、可與希臘、羅馬的貴跡並駕而齊驅、

大同爲元魏孝文建都之地、崇奉佛法、寖成習慣魏書釋老志說、『太安初有師子國僧徒五人、奉佛像三、到京師、皆云備歷西域諸國、見佛影迹及肉髻、外國諸王相承、咸工遣匠、摹寫其容、莫能及初、沙門曇曜以復佛法之明年、自山中被命赴京、帝後奉以師禮、曇曜白帝於京城西武州塞、鑿山石壁、開窟五所、建像佛各一、高者七尺、雕飾奇偉冠於一世』、武州塞即雲崗、據此可知這裏的石窟始鑿於曇曜、毫無疑義、曇曜的赴京、在復佛法的明年、就是文成帝興安二年、當西曆四百五十三年共後累年增構、至孝文帝太和十七年、歷時將近四十年、(四五三—四九三)洛陽龍門石窟、乃孝文帝遷都洛陽後所鑿、又在雲崗鑿五十年之後矣、

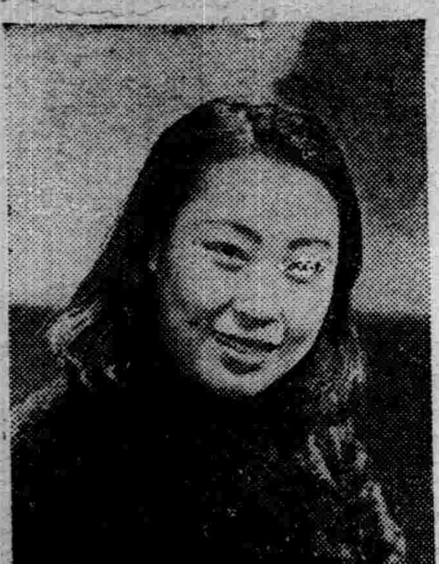

滿映演員鄭曉君近照

打魚殺家 搬上銀幕
王乃東路明主演

自從古裝影片盛行以來、許許多多的舊劇都由舞台搬上了銀幕、而結果、却比在舞台上更覺出色、這是由於電影可以以破舊劇舞台上的許多限制、能够使其盡量的逼眞表演的原故、最近又將有一部舊劇變形的古裝影片出現、就是打漁殺家、

『打漁殺家』這齣戲、本來是一齣老生青衣合作的唱做並重的名劇、每一個名角演唱時、總能得到好評、尤其獲有博士頭銜的梅蘭芳先生對於斯劇更爲擅長、從前到美國出演時、曾受到最高的贊美、連演十餘日、可見該劇之受人歡迎的程度了、不過在舞台上演時、每受空間與時間的限制、表現上不免確少眞實感、這戲是太湖爲背景的、可是舞台上是沒法把眞山眞水實在的搬上台面、只好用畫着水波的帷幕代替了湖一隻櫓槳代替了船這是無可如何的辦法、而在劇力上自然是一個損傷、現在這齣戲、山南華公司編成影片該公司就利用電影技術上的優越條件、借用香港的便利把這動人的事故事搬上了銀幕、

這齣好劇是由王乃東與路明二主演、王飾蕭恩、路飾蕭桂英、王乃東化裝成一個五十多歲的老頭兒、這在他還是初次嘗試、然而那剛健的神情、却正吻合了那老當益壯的蕭恩的身分、路明的蕭桂英也能恰到好處、梅蘭芳曾去參觀他們的攝製、對路明的裝束、動作、表情盛加稱贊、他說路明能表現出蕭桂英的個性、尤其是她很懂得一個從前女兒的姿態與動作、梅博士旣然對該劇都有了這樣的讚語、想來大概不會太差的、而况導演陳鏗然曾對人說過、『對於佈景、服裝、道具、攝影、收音上都盡了最大的努力』、

無線電
廣播節目

五月廿二日(星期三)

午前

六、〇〇(新京)國歌
六、二〇(新京)以孝悌爲本以忠信爲主
七、〇一(新京)淸晨音樂
八、〇〇(新京)建國體操
一一、〇〇(奉天)家庭講話呼吸器之生理與衛生醫大病院高森內科醫師魏如恕

午後

〇、〇一(新奉)新聞
〇、三〇(哈爾濱)河間大鼓包公案姜蘭芳
四、〇〇(新京)學校放送海軍記念日訓話資料治安部砲兵中攷時景新
四、四〇(新奉)新聞
六、二〇(新京)兒童新聞
六、二五(新京)中等日本語講座
七、〇〇(新京)新聞
七、三〇(齊齊哈爾)當中村井杉兩烈士遭難十週年記念科爾沁右翼後旗總務科長陽升阿
七、五〇(哈爾濱)歌曲FY合唱團指揮劉忠
八、一〇(奉天)相聲『金鋼腿』李寶祺
八、三〇(新京)新聞解說
八、四〇(新京)話劇『凱旋的歸來』新京文藝話劇團編劇雷海導演寅石
九、〇〇(大連)舊劇『女起解』黎明國劇研究社
一〇、〇一(新京)新聞
一〇、二〇(新京)蒙古語時間
一〇、三〇(奉天)評詞兒女英雄傳固桐晸

九星日鑑

五月廿二日 舊四月十六日 水曜 乙丑 先勝 成 軫宿

▲一白之人忍爲高和爲貴須勿與他人衝突西乾巽吉▲二黑之人關於他人之事易有錯誤及耗費南西乾吉▲三碧之人他人提出之事務須避免庶可安全北巽南吉▲四綠之人輕率易招失敗商事尤須注意北南東吉▲五黃之人易生急遽變化尙須細心注意南西丙吉▲六白之人運氣尙未充分此日勤勉則有功果、坤艮西吉▲七赤之人、容納人言愼勿妄動可大吉發展、坤艮北吉▲八白之人、苟以和平爲主、諸事定能順利進行、南西乾吉▲九紫之人、上午大吉、下午諸事悉宜抑制、巽東艮吉、

雁蕩山猴兒 以茶葉易米

浙江雁蕩山、爲華中勝蹟、山峯凡百三十餘、峭壁懸崖、舉目皆是、誠天下之奇秀也、山中多猴、冬令降雪之後、猴無所覓食、山中居民、則以小袋實米、投之猴穴、春後、猴即攀登絕壁、採取茶葉、及其他貴重植物、藏於原袋中、以還贈米之人、何家之米袋、則仍懸於何家之門、不稍錯誤、凡人力不能採得之品、均恃猴力爲之、

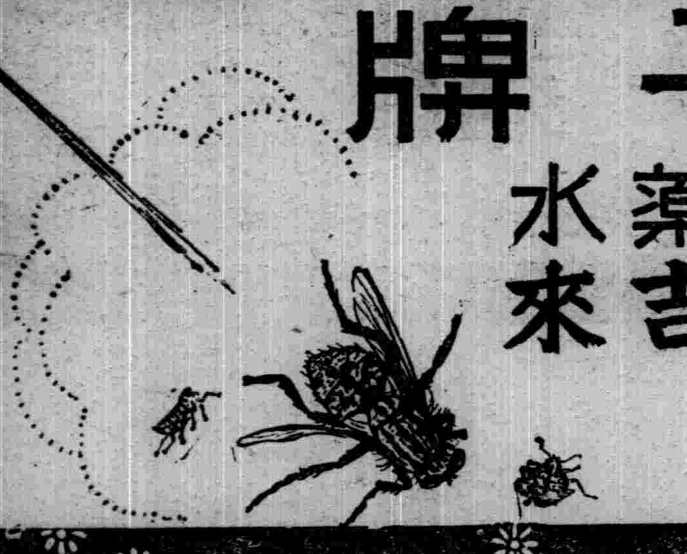

獅子牌 殺虫藥水 必利吉來

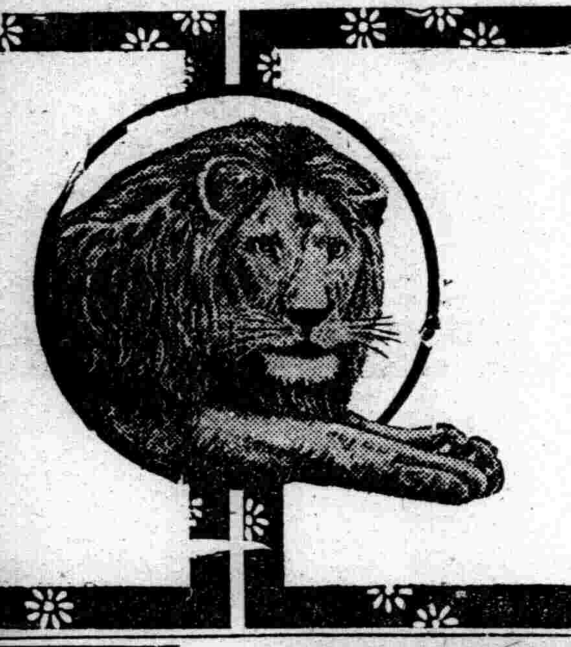

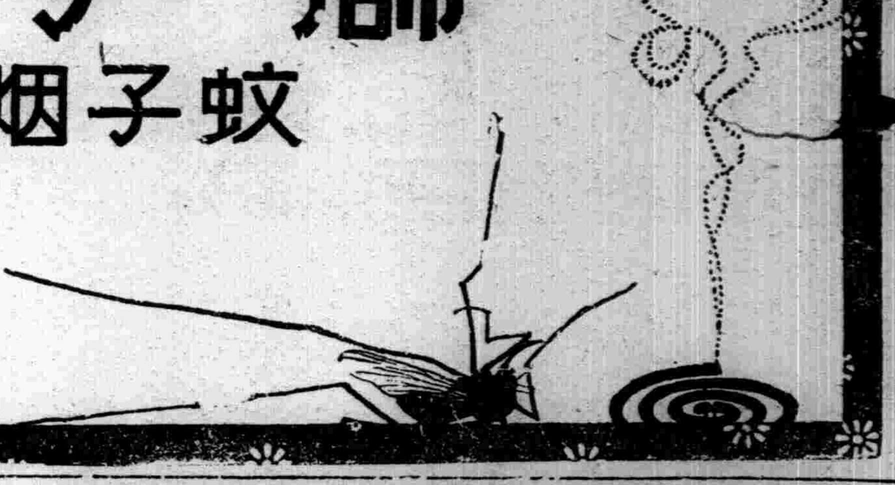

獅子牌 蚊子烟香

染白髮紅毛之靈液 那伊斯

各界淑女諸位啊！倆們趕快購得靈液『那伊斯』染髮染鬚、那麼着倆們的頭髮、一定倍舊加增美麗光澤、永遠不知老罷。

君傷風乎？風傷君乎？

這兩者都說得去但無論如何有一確切不移之事實在焉這事實就是君若不時一服韋廉士紅色清導丸保持內臟潔淨君自不常傷風風亦不易傷君矣內臟潔淨可免傷風這理由是因傷風和其他傳染病一樣乃由病菌作祟這病菌在污穢積滯之腸胃中滋生繁殖比較迅速得多至於清導丸能保內臟潔淨乃因他是特製以排除腸管積便和平而却透徹之妙品不僅防衛傷風清導丸并亦善治積便頭痛肝火胆疾腹痛氣脹痔瘡胃呆口臭面疹等患

藥房均售或向上海江西路四五一號韋廉士醫生藥局購備

代理處奉天二緯路六十三號英商和記洋行購買

韋廉士紅色清導丸 TRADE MARK PINKETTES REGISTERED

兜安氏利腎丸

專治 水腫 背痛 腎虧 風濕 兼治淋濁

腰痠、背痛、風濕、水腫、晚便頻數、俱因腎虧或泌尿系器官失司而起、「兜安氏利腎丸」因特其純正之特製藥料、故久經著名爲上述各症之專藥、此藥爲尿酸毒素之有力溶劑、賦解毒利尿之功、兼治淋濁膀胱發炎諸病患焉・

「兜安氏小粒通便丸」爲最溫和可靠之消滯通便良藥・

藥房均售

兜安氏西藥公司啟 上海江西路四八九號

燦然於東亞醫學史的神劑

劇減梅毒 袪禍招福

無病無災延年

毒掃丸

病所破爛輕重梅毒一切

高血壓·心臟病·眼前見癒

本劑原係根據在現今藥化學最爲進步之驅梅原則、而採取殺菌力又強大、排毒力且神確之沃素劑、爲純粹原材、而配合最強効量、始得完成之最高而特効的驅梅劑也、因此對普通梅毒症狀一切、可奏神速妙効、較注射超勝數倍、且又對高血壓、心臟病等症狀、亦奏絕妙確効、所以能够達得無病、無災、延年之實効、可謂健身長壽的最効法也。因此、本劑之唯一靈効、至今在東亞醫學史上、劃一驚嘆的新紀元矣。總之、本劑特効以其簡單的服法、不只在短期內癒治一切梅毒、更又將高血壓癒得且正、且順、加強心臟、如頭痛、暈眩心跳氣急、精力衰敗、婦女之死產、漏產、或者大便閉塞等、轉眼間完全癒治、却覺強旺的體力和精氣、効實値驚人。

適應症 各期梅毒、病毒、胎毒、腦梅毒、風濕冷毒、横痃、疳瘡、梅毒性內臟疾患

藥價 重症用 二元・三元 五元・十元 普通用 五角・一元 二元・五元

各埠大藥房均有出售

總發行 山崎帝國堂 日本東京市神田區花房町 郵政振替東京一四六七番

文藝

她是欣喜的幻影 （博天譯）

——威廉·華茲華斯原作——

初觸到我的眼簾的時候。
她是一個欣喜的幻影
爲了點飾。送了片刻
像是愛的幻夢。
她的眸子好似黃昏時
亮晶美麗的星
她的黑髮又跟黃昏時
的色彩相交併。
雖然。關於其外她身
上的一切。
那俱是由於五月清麗
的拂曉所賚給。
圍繞着。驚人的。蘊
藏下。
活潑的姿態。青春的
形影。
再近一步看吧。奇幻
而眞誠的少女。
家庭的動作—多麼輕
悄而悠長的腳步啊。
那是她獨得的天賦。
織想着既往的喜樂和
美滿未來的希望交織成
的面孔。
人情的每日的食糧。
是不要太過於輝炫及
太過火的善笑。
祇是一點一時的悲
哀。單純的思議。
讚賞。非難。愛。接
吻。淚和微笑。也麼有
不可人的地方。
現在我用着靜靜地目
光。
看着她地身軀的鼓動
憂思追逼着頻數的呼
吸
沿着由生往死去的旅
程。
具備着不變的理性。深
攄的意識。
忍耐。深慮。和力量
是以支配着警惕與慰
藉。
超越而神秘的造成了
一個渾然無缺的少女。
雖然。此外尚有一道
靈魂。
那靈魂好似天使的光
明般的在輝映着。
五一八日譯于旅次。

晚丁香 （雁操）

榆樹錢飛滿庭院。
深鎖重門一一
沒有人語有花香。
風飛過去的時候。
嗅得像女人的唇味。
一一一株丁香。
四月天一
蠕蟲在飛。
星向落霞瞟色眼。
罩在蜘蛛網裡。
柳野私語。
靠着闌杆擁擠。
拂丢了欄杆的一張塵皮！

春之光 （弘達譯）

——吉田弦二郎作——

白雪起始溶化了

在北國的孩子們來說能從雪裡看出不過像野兎足跡一般的黑土該是怎樣的快樂呢！凝視着使兒童們靈魂躍動的黑色土。不允露出一坪丈的土地來。嗅着孩子們遺忘了的土香。握着土抱着土。令靈魂躍動着。

春天來了。搔開雪層在那里可憐的草之芽已由它溫柔的冬眠醒過來了。

夢的香！靈魂的顫動！大地的微笑！孩子們一直到日暮抱着純黑的土踏着而跳躍。

×

是春了！春光漫漫。

擁抱着臥在地上的野草。

在這一剎那永劫的喜悅。更永劫的親愛。臥於草上的靈魂躍動着。

花兒開了。在被遺忘了的草原的角落里。也有微風。小鳥三月的日光

生着呢啊！我躺着黑色的土撫着綠色的葉感着溫柔的微風靜靜的在我胸膛內私話。有零淚的春天。也有尊貴的生命。

花是那麼花。沒有名的花可是在被踏躝的黑色土上跳躍着。看着顫動開着的小花我的靈魂跳動了。春了。

我生着呢。我感到脣邊無名花的觸覺我的頭髮感到春的微風。

一個一個的三月底日光躍動着。在小的草花上。在可憐地道傍底小石上。小的水甕的水面上。

假若臥於野草上。春之光

撫摸着我的靈魂

生之愉悅。是春天——

放送脚本 誰之過 （二） （孤旅）

△梗概

社會中的人們。是不能說自己心中所要說的話的。因爲怕社會的襲論攻擊。一旦歸成大錯雖然後悔。可是晚了。志猛的爸爸。是一位有名望的社會所景仰的富翁。十年前替他兒子志猛定妥了自己好友的女兒如芳做妻子。十年後今日的志猛。深切的瞭解了自己和如芳的個性完全不同。如果結了婚。一定是不幸的。同時。又熱烈的愛上了同學雪梅。便要求爸爸允許他和如芳解除婚約。來和雪梅訂婚。爸爸雖然是同情他的要求。因爲怕社會的誹議嚴厲的拒絕了。志猛的心也碎了。爸爸雖然後悔可是晚了。

△人物

志猛——二一歲的大學生
如芳——二一歲的大學生
雪梅——二一歲的大學生
（三人在同校同系）

父——五十歲的富翁
母——五十歲餘的舊式官太太
醫生
僕
汽車夫（可由一人兼飾）

——◎——

第一幕　禮拜六在志猛的家裡

父——這麼時候了。志猛怎麼還不回來！

母——你看你！才三點多鐘。他保不住又到那兒玩去了。孩子也大了。依我看你少操點心吧！兒且志猛那孩子雖然嬌生慣養的這麼大。並沒有壞孩子的不好處。又知道用功。你看甚麼時候不是拿起書來就不肯放下。咱們有這麼個孩子你就應該知足點吧！

父——我並不是說他不好。正因爲他大了。他太好了。所以我才不放心。你要知道！孩子的皮氣要壞一點倒容易拘管。志猛呢。一天不很愛說話。老也沒有惹人生氣的地方。可是越這樣的人心裡要作起勁來越難治。近來我留心看他神色有些不對。總像有點心事似的。我一問就滿臉陪笑的說沒甚麼。樣子總是有點不自然。所以我很不放心！

母——你是疑心生暗鬼。我就沒看出來。那天不是回來後到這屋說幾句話。就到書房去看書。連在他臥室的時候都很少呢！

父——你那知道！人大心大。我看他笑的時候都有點不自然。就是和你說笑。也像勉爲其難的假笑。昨天我到書房去他一個人低頭坐在那裡。我進屋都不知道。等我和他說話。他才嚇了一跳。站起來滿臉是淚。連書本子都叫淚濕了。我問他怎的了？他說在校裡。爲了點小事和一個朋友竟鬪起口來。同學們勸着才拉倒。現在想起來。覺得很難過。不覺哭了。他雖說的很圓全。我不大信。那麼大的人。輕易不能和朋友犯意見。即使說幾句也不致回家來哭。我越想越不對。今天應該早回來。又沒回來。奇怪。

母——可是。你說我才想起來。孩子也大了。人大心大。如芳也不小了我想早點給他們辦完就得了。一則安安孩子的心。二則你也算完了一件大事。

父——你倒想起來了！合說了幾回了？還不是合聽了志猛的話。甚麼沒畢業了。影響課業了。推三阻四的。我一聽呢！也是這一套。這麼個好孩子。竟會這麼牛性啖！（少停）

母——等他回來再商量商量他。（輕敲門聲）

父——進來、

僕——老爺有事嗎？

父——你看看少爺回來沒有。

僕——是。

父——這孩子眞怪！如果有甚麼意外的心事可不好辦！

母——不致於你別瞎担心了。

僕——老爺！書房和少爺臥室都去了。都沒有。大概還沒回來呢！

志——怎麼？爸爸找我嗎？

僕（笑音）啊！少爺回來了！方才老爺還找您哪！

父——志猛你回來了！

（未完）

雲山 （續） （松濤）

——幾日的旅程。使你牠勞了麼？

——不！我似仍感到不足！

——那你爲什麼要歸來？——

——唔！…

我答不出。彷彿我的臉上也塗上了一片紅暈！

傍晚。夕陽落下去無語。晚霞。紅紅的抹在天邊。我從街上慢慢的歸來。看他正在寫着什麼。

——是想發洩出懷鄉的沉鬱麼？

——不！是一封信！

我獨自的拿了一本書坐在窗口。而且不時的望着將出現的月光。他低着頭痛苦的。一字字費力的寫着。而且有時放下筆。像想着一件事情。

——不要罷？故里的音信。會使你更陷愁苦。

他似不會理會。但我走近了。他却遮住了信上的字跡。

月光愈發的清明了。樹影婆娑射着他紅紅的臉。遠遠的有小販的叫賣聲。

——你說。我們難道不可以離開這痛苦的地方

——那也許行。不過你將往何處去。

那麼。我們就永遠這樣遠隔雲山嗎。

他痛苦的。我看到他那一雙哀怨的眼睛。遠隔雲山。我又看到他信中的幾句話。

我漸感到愁苦。你想爲什麼雲山總遠隔着我們？」

他含羞的。掩住了下面的字跡抬起頭。呆呆的望着藍天。

——二〇、二十五夜——

文學談 （兆鐘廉）

我們承認文學爲人類生活的一種反映。文學的本身是自然的。純潔的。光明的。磊落的。神聖的。是眞情的流露。心血的結晶。是悲哀者的安慰痛苦者的呼聲。其使命爲描寫社會的情景與指導人生的一切。文學即如斯的重要。所以我們得努力爲之開闢一個好的途徑。

我們不敢說。我們的天才。是怎樣的優美豐富。我們也不敢說。我們的學力。是怎樣的高深精遠。我們更不敢說。我們的作品。是怎樣偉大的成熟。我們只要本着進取的眞精神。向前去研究。從研究中完成我們的天才。用研究來涵養我們的學力。因此我們以爲我們的作品。有公開的必要性。所以大家大膽都向報紙上活動着。並不是想出風頭。沽虛名實具有四大意義」

一。養成發表文字的膽量
二。增進應用文藝的知識
三。鼓舞研究文學的興趣
四。藉博外界適當的指正

以上四項希望諸君。不遺餘力。奮鬪邁進溯。一於文壇上有所貢獻。

—七、五、十五、夜—

柿餅 （上） （希光）

這實在是意想不到的一件事情。

鵬立。本泰。我們分別已數年之久了。在此悠長數年之間。我們互報着各個的環境。並沒有斷過通訊。所以尚不覺得分別是如何的寂寞。可是我們的內心。都存着一份顧慮的關心。『他變了吧？心宿志。面型。體格：』因了解決這疑問。總打算找個機會一晤。然而生活之重壓。終於破壞了這心願。

是去年。鵬立。本泰相繼跑回了故鄉。因爲故鄉的匪劫。我時在擔心着他倆的幸運。俗云『害怕就有鬼』。不久就聞了鵬立慈母見背的消息。接連着就是被匪所乘涯。所幸。內體並沒有受到任何的痛苦。不過財產作了一回患僕殉主的故事而已。雖然於精神上不無刺戟吧！

於是他倆一同地又離了可愛的故鄉。春在故鄉。恰如一個美妙滿洒的少女。

我懷着歡喜的心。踏進了一家旅館的三樓。欣悅。感慨。交織於腦際。寂寞地尋着某號房間。啊！當我拉住這一號的拉手時。情緒緊張地。『他變了吧？心宿志面型體格…？』終究推開了門。把握着數年未曾把握過的手掌。

本泰像若老了些。態度。表情。都覺得出活潑改變成滯澀。沉寂。顯然地。永恒地。若奔波而疲倦了的旅者。同時又是兩個孩子的父親呢。

內科小兒科專門
長生醫院
病室完備 入院隨意
院長女医學士 德玉芝
院址 大連市長生街六二
暫借電話二·三〇二九九

眼科專門
光明醫院
入院隨意
院長 王義心
大連西崗得勝街九番地（新開大街南頭路西）
電話③一一〇七番

刺戟鍼療專門
長庚療院
療術師 林長庚
大連市不老街二二六番地

在大連最舒適的
客室"雅潔低廉"
招待"誠懇慇懃"
歡迎主顧
優待團体
大連駅西都 中央旅館 電話③八七九

廣告事務請通
電話二一二〇二二

咳嗽嗎？那就用
痰息火克 啦
COUGH SYRUP
效果本位

強精健身
延年益壽

英男兒萌者、即由男性青年尿中提鍊而得之男性荷爾萌也。其治療力價俱曾經過動物試驗而嚴定單位、又據各方面臨症應用之結果、咸認此劑確能增進食慾、改良血色、增加體重、減退疲勞、振勵精神、以至於心身愉快、行動活潑、尤如對於初老衰弱・老年衰弱・病後衰弱之人、其效更著云々。

【主治範圍】

初老期（即四・五十歲左右之人）之頭痛・頭重・睡眠不良・眼睛疲勞・全身疲乏・生殖器性神經衰弱・能率低下等。

老衰期之皮膚彈力性缺乏・失眠・疲乏之感・尿意頻數・食慾減退・肩凝・腰痛・耳鳴・心悸・記憶不良等。

青春期之生殖器性神經衰弱・早漏・遺精等。

（詳細仿單 函索即寄）

【包裝】
內服片劑（五雞冠單位） 三〇片 五〇片 一〇〇片
注液射（一五雞冠單位） 五管 一〇管 三〇管
〃 （三〇雞冠單位） 五管

總發行 株式會社 武田長兵衛商店
滿洲總發行 滿洲武田藥品株式會社 奉天市大和區春日町十三

各大藥房 均有經售

英男兒萌（エナルモン）

男性荷爾萌

90(8)117

（明治卅九年十月廿四日第三種郵便物認可）（大同元年七月二十六日第三種郵便物認可）
康德七年五月廿二日 昭和十五年五月廿二日
THE SHENG CHING SHIH PAO
（日刊）星期三 西曆一千九百四十年 庚辰年四月十六日
第一萬一千八百八號 （一）

盛京時報

晚晨刊共三大張
晨刊
本報價目本埠每份每月一圓三角（國幣）外埠郵費在內每份每月一圓五角（國幣）零售每份五分（國幣）廣告刊費五號字每行十一字一日二圓（國幣）長期另議
發行人 染谷保藏 發行所 奉天隅田町九番地 盛京時報社

黑松 鳳凰 鳳凰釀造株式會社

依據日滿華增殖計畫 力圖確保緬羊 招集各省主務官協議

【新京專電】畜產司、關聯牛、緬羊增產計畫、早即研討需給及價格、二十一日上午十時、於經濟部會議室召集關係各省主務官、關於緬羊配給計畫及價格、△關於牛配給案、△關於緬羊供給數案、△關於牛、緬羊購買價格及販賣價格案、三案有所協議、日滿、華緬羊增殖計畫必要之繁殖雄羊、需要五萬六千餘隻、曾樹立由蒙疆地區輸入計畫、然預定隻數之輸入、因種種關係、極其困難、亟須由國內緬羊生產地興安各省、熱河、錦州等省、確保相當多數、關於此點、交換意見、又在來種之配給及羊肉用亦極多、於國內亦足能應此需要、

論說 閑邪存誠

修身齊家治國平天下之大道。簡略言之。不外乎閑邪存誠。蓋邪不閑。則聲色貨利非禮越分之念生。即事實上尚無所發現。而其誠未有不即於汨沒。久之遂放僻邪侈。無所不爲矣。個人然。社會亦自無不然。是以大學始教。先窮其已知之理。而注重於毋自欺。所謂毋自欺者。即閑邪存誠也。古聖賢之教人。莫不以正心誠意爲指歸。因凡事凡理。舍此而無所準則。守諸方寸而可推之於四海者。惟此誠而已矣。中庸推闡言之。分爲誠己誠人。孟子本其意而曰至誠而不動者。未之有也。不誠未有能動者也。然必如何而能誠。當自閑邪始。邪既閑。則誠自著矣。誠之感格也如此。復何慮國之不治。天下之不平耶。

後世乃以誠爲愚者之所爲。機械變詐之心起。風俗因日即於偷薄。社會之不安。亦由是而起。招搖撞騙者有人。鼠竊狗偷者有人。明火執仗者又有人。至於豪奪强佔。姦淫侵蝕。抑若猶其小焉者耳。設人人各守一誠字。不爲邪念所乘。誰敢恃强欺弱。以他人之所有者。據爲已有。此爲顯而易見之事理。無待煩言而自明。試近徵諸歐洲此次之大戰。亦缺乏一誠字故耳。假令凡爾賽條約非戰條約等等。固皆出於誠。戰亂風雲。從何捲起。惟其爾虞我詐。免不了私心邪念。其立脚點已隱伏火種。暴發乃爲當然之結果。世人咸苦亂日多而治日少。然絕不肯將亂多治少之故。各於其心坎中略加思索。有以自閑其邪而存其誠。實爲最堪痛心之事。憂世之士。欲不爲之咨嗟太息而不可得。

至於趁火打劫。如奸商利徒之囤積居奇。高抬市價。尤其不誠之微末耳。但其不能閑邪存誠。初固無所軒輊。彼輩暴利之所得。亦無非欲快一時之物質慾。心有所慾。斯心爲邪蔽。而去誠日遠矣。社會人心。去誠日遠。諸凡拐騙詐詐之所爲。花樣翻新。層出不窮。縱朝捕一人。夕懲一人。仍無以使之滅跡而不再發生。是以古人對於罪犯。得其情則哀矜而勿喜。實懼其防不勝防。恐非一己之誠所能感格耳。爲治者能存一已之誠。今世亦不多見。欲使受治者各閑其邪以存其誠。自然更如河清之難俟。第爲治之道。上行下效。捷如影響。苟在上者本其誠以閑邪。言必顧行。一切虛僞之宣傳廢。雖不能求速效。當亦能日進有功也。

況今日者至誠奉公。忠誠體國。幾成政治上之一種習見語。人孰無良。或亦不無激發。然邪不閑則誠不實。使其誠而或日一至焉或月一至焉。仍誠而非誠也。邪勝於誠。其爲誠焉亦寡矣。昔朱子註誠爲眞實無妄之謂。可知誠者。必須將心中一無利欲之渣滓。而後宣諸口形諸外者。與其本心無少差謬。人之執業。雖均各不同。倘使各自閑其邪。則必能爲自存其誠。初不必自表其誠。責人以誠。而其誠意之感孚。鮮不效如桴鼓。若一已之誠不立。而課人以閑邪存誠。就令不致反唇相譏。其有不腹非者幾希矣。際此非常時期。槍後奉公。自當恪盡其赤誠。吾滿洲爲建設新東亞之一翼。尤定事事悉秉忠誠。庶幾邪志斯捐。驗諸個人而身無不修。驗諸社會而家無不齊。推而至於治國平天下何難哉。

德高射砲隊監視敵機

政府簡任級人事調動

【新京專電】日前政府發令、調動產經兩部大臣以下簡任級人事、二十一日提出於國務院會議、繼即發令、變動如次、

熱河省長 金名世
任新京特別市長敘簡任一等
總務廳參事官 王允卿
任熱河省長敘簡任一等
奉天省民生廳長 馬冠標
任總務廳參事官（監察部）敘簡任一等
奉天警察廳長 姜全我
任首都警察總監敘簡任二等
哈爾濱警察廳長 白銘鎮
任奉天警察廳長敘簡任二等
總務廳參事官 王賢章
任哈爾濱警察廳長敘簡任二等
總務廳參事官兼建國大學教授 神尾弌春
任參議府秘書局長兼任國立中央圖書館籌備處長敘簡任一等
建築局總務處長兼總務廳參事官 飯澤重一
任總務廳主計處長敘簡任二等
錦州市副市長 山田弘之
任建築局總務處長陞敘簡任二等
交通部理事官 市川敏
任間島省開拓廳長陞敘簡任二等
間島省開拓廳長 郭宏林
任經濟部參事官敘簡任二等
經濟部參事官 蘇知政
任間島省參事官兼任間島省民政廳長敘簡任二等
奉天稅務監督署長 劉紹衣
任專賣總局長敘簡任一等
熱河省民政廳長 高乃濟
任奉天稅務監督署長敘簡任一等
總務廳理事官 林鈞寶
任熱河省民政廳長敘薦任一等
龍江省開拓廳長 申振先
任奉天省參事官兼任奉天省民生廳長敘簡任二等
總務廳參事官 陳萬鎰
任龍江省開拓廳長敘簡任二等
吉林省土木廳長 邱任元
任省參事官（吉林）兼任吉林開拓廳長敘簡任二等
北安省民生廳長 孫仁科
任吉林省土木廳長敘簡任二等
奉天省參事官 謝雨琴
任北安省民政廳長敘簡任二等
齊齊哈爾市長 王紹先
任熱河省禁煙廳長陞敘簡任二等
拜泉縣長 梁維新
任瀋陽縣長敘簡任二等
海城縣長 常守陳
任拜泉縣長陞敘簡任二等
黑河省參事官 張國棟
任海城縣長敘簡任二等
洮南縣長 齊卿
任黑山縣長敘簡任二等
安東縣長 關儀鐸
熱河省實業廳長 張兒烑
濱江省民生廳長 劇澤漢
承德縣長 辛廣敏
通化省民生廳長 李保華
濱江省參事官 王光旭
營口市長 張諒
陞敘簡任二等（各通）
總務廳參事官兼外務局調查處長 何春魁
任外務局調查處長陞敘簡任二等
總務廳參事官兼任總務廳理事官 崔正需
任總務廳秘書官兼任總務廳理事官敘薦任一等
哈爾濱郵政局副局長 董敏舒
任交通部參事官敘簡任三等
黑山縣長 祁靖黎
任齊齊哈爾市長敘薦任二等

國府答禮使節團 抵京晉宮簽名簿

【東京廿一日電】中華民國特派答禮使節團一行二十一名、於廿一日晨八時四十五分特別增結列車、抵東京驛是日、石渡書記官長、谷外務次官、武藤陸軍軍務局長、鈴木興亞院總務部長、鄉誠之助男爵、八田日商會頭、及日本華僑副會長張則盛、在日華僑五十名等中日官民多數、咸到月台迎迓、唯時、正使陳公博、副使褚民誼、使節陳羣、林伯生、陳君慧氏等、自車降下、首由正使向迎迓之人士、致感激之禮辭、已而萬歲呼聲、高遏入雲、中日旗波、洶湧若海、展開所謂數十年來未有之場面、如斯福田東京驛長先導、暫入貴賓室稍憩、嗣一行在驛廣場密集之五百餘名華僑及各團體熱狂歡迎中、分乘外務省派接之汽車、直赴宿舍帝國旅館、

【又電】在帝國旅館解其旅裝之國民政府答禮使節陳公博、褚民誼、陳群、林伯生、陳君慧等諸氏、稍憩之後、即於上午十時晉宮、簽名簿、恭請聖安、次復至大宮御所、秩父宮、高松宮、三笠宮、閑院伏見各宮邸、書名冊簿請安後、正午歸旅館、下午赴明治神宮及靖國神社參拜、訪問首相外相、夜臨米內首相之招宴、

巡視全滿會務 協和會自六月廿日實施

【新京專電】協和會在前年機構改革以後、即樹立審查制度、以及現在、而爲養活用其機能、本諸如次三條件、

一、洞察本年度運動之一般、

一、爲樹立明年度運動方針之參考資料、

一、爲將來確立之審查制度參考資料、

定於六月二十日起、以三週間日期、共分九班巡視全滿會務二十一日第二回省本部指導科長會議第二日席上、皆川總務部長有所說明、茲誌九班之人員如次、

第一班 吉林、間島省 皆川總務部長、
第二班 奉天省、松木企劃局長、
第三班 安東、通化省、金子委員、
第四班 錦州、熱河省、蛸井企劃局副局長、
第五班 三江省、曲實踐部長、
第六班 牡丹江、東安省、野村中央練成所長、
第七班 北安黑河省、小山參與、
第八班 龍江、興安東北省、山口委員、
第九班 興安、南、西兩省、恒吉、輔導部長、

全國監獄長會議

【新京專電】第六次全國監獄長會議第一日、廿一日上午八時半、在國務院講堂舉行、是日、蒞席者有、中央側張國務總理以下張司法部大臣及川同次長國分刑事、王行刑兩司長以下各科長並關係官、地方側全國二十四監獄長、同副長、日本側參列者福岡、大邱、千葉、海州、大連各刑務所長並關東軍、民生部、治安部各關係官等約七十名出席、首由張國務總理關於監獄行政之本義及從事此職者之期望、有所陳述、次之、張司法部大臣關於行刑之目的本義、有所訓示、更及川法部次長、關於官紀肅清戒護作業、陳述本部之見解、同王行刑司長有所指示、旣終入於官房各科長之注意事項、正午暫時休憩、下午一時再開、續行討論官房各科長之注意事項、至三時、第一日日程告終、

法國北線戰況 兩軍戰車數千輛 展開激烈戰鬪中

【巴黎二十日電】二十日北法蘭西線戰況如左、

一、英法聯合軍與德軍雙方在聖幹丹北部、發動戰車數千輛、展開激烈戰鬪、在愛南河畔、德軍數個部隊、進達魯蒂爾南岸地區、但法軍方面、於二十日拂曉、已全部捕爲俘虜、

一、孟梅吉方面、德軍步兵部隊大集團、出動馬吉諾線總攻擊、但大部份均被擊退、

一、德軍諸部隊中、爲戰略之中樞者、法方已瞭然係左翼方面之部隊、

一、向歐瓦斯河西進之德軍機械化兵團、相傳有四乃至五個師團、英法軍機械化師團、爲擊退計、已集結完了、

墨揆晤參謀總長

【羅馬二十日電】墨索里尼首相、廿日夜招致意大利軍參謀總長巴特里元帥、施行會談、聲傳此巴特里元帥邇來即於英法國境方面視察防備施設中、對於此意大利參戰措置之會談、頗爲注目、

德機械化部隊 已達索米河畔

【柏林二十日電】德軍司令部、二十日發表云、德軍機械化部隊、在康布列與布倫諸間、已達索米河畔、

【巴黎二十日電】本地軍事消息靈通人士、觀測德軍之進擊路如左、德軍攻擊之主力進駐、由歐瓦斯河畔拉佛爾達燕德爾市之五六公里戰線、其進擊目標、未向加萊方面、似更向南方索米河口進擊云、

德軍電擊作戰 戈林將軍發表談話

【伯林廿日電】德國國防會議議長戈林將軍、廿日以十二小時爲期限、由西部戰線大本營歸還伯林對於記者團關於此次戰爭之談話如左、

之德國壓倒的勝利悉爲根據希特勒總統之計畫而得來者、蓋希總統於作戰開始以前、經數週、否、數個月每夜考慮所有敵之對抗策至更深而研究戰略、總統腦海中已精密考慮應得勝利、例愛內里台內聯要塞之驚異的佔領、亦爲總統意中之作戰、總統通曉凡有種類之兵器、同時以前次大戰自身之體驗、或有誘致瑞士之意味亦未可知、德國降落傘部隊、乃戰時國之正規軍、被捕虜時、應與他軍同樣受合法的待遇、若被虐待之際則德國將講求痛烈之報復措置、降落傘部隊於陸上部到達以前、關於荷蘭之『入口』佔領、已遂行作戰遂行上決定的任務、至於德空軍對於敵空軍有絕對之優勢、惟與諸君約、斷不能將我等之優勢、讓於敵手、（上圖戈林空相）

德匈簽字軍事協定

【東京廿一日電】據二十日自柏林所得確實消息云、本月十四日、德國與匈牙利間、已在柏林簽定軍事秘密協定、爲協定之主要內容如次、

一、匈牙利承認德國軍隊通過國內、

一、德國協力匈牙利、恢復其舊領土捷克斯拉夫南斯拉夫之一部、以建設大匈牙利帝國、

規定德匈兩國軍事協力之關係匈牙利在前年八月之布列德協定（布列德爲南斯拉夫國境一小都市中捷克斯拉夫、羅馬尼亞、南斯拉夫代表與匈牙利代表間、舉開會議、承認匈牙利軍事平等權同時對於匈牙利與小協商諸國之紛爭已協定不使角武力）以來專注意於軍備之充實、屬目於現狀打破、而爲接近伯林、羅馬樞軸者、故此次協定不使德國向羅馬尼亞南斯拉夫等巴爾幹容易進出是以觀德國對匈牙利之威壓、似因此增大於與企圖向南斯拉夫、羅馬尼亞捷克及巴爾幹進出之蘇聯之關係上、映出複雜而微妙之波紋頗值重視、

日本二千六百年史

原著 大川周明 譯者 李雅森

75

第十四章 蒙古來襲前後

北條時宗、以十八歲少年而執第六代鎌倉政權之時、廸令日本國居臣位之蒙古國書到來、時文永五年、鎌倉幕府創立以來約六十年也、蒙古爲彷徨中國北部之遊牧之民、此人所周知、當源賴朝猶蟄伏於伊豆一隅時、乃有一目有火、面有光之偉人、生於彼等之間、統一諸部落、於漠北沙漠之地、建立一強大國家、自是、以蒙人之驍、征服四方、先取南滿華北、次悉平定亞細亞中部、繞裏海之西、越高加索山脈而入歐洲、踏平南俄羅斯及亞細亞西部、此偉人非他、即成吉思汗也、彼於北條泰時執權之時代、享年六十六、病死陣中、其子太宗、繼父志而先滅金、更奉高麗、二次遣歐洲遠征軍、由俄國入波蘭、進而北攻德意志、南侵匈牙利、奧大利、並且攻入巴爾幹諸邦及意大利之一部、幾有席捲歐洲全土之勢、即位第十三年、以五十三歲而崩、征西諸將、不得不還其軍焉、

繼太宗之後而爲蒙古帝國之大帝者、爲貴由、即定宗、於外蒙古平原中所行之定宗即位式、正亞細亞歷史上之一大偉觀也、不特蒙古諸王、華北大官、波斯及西亞諸國、即俄國、意大利、法蘭西等、亦派使節參與即位大典、羅馬法王、且遣特使、捧呈親書、試觀定宗對羅馬法王親書所覆之函曰、

『上帝所祐護人類總主宰貴由汗、書答大教主、汝之使者捧國書方至、欲與我講和、吾聽使者之言、直悉來書之意、汝等果欲罷兵、則汝教主及諸帝王牧長、皆當親來請和、決不容有隱諱、吾應告以吾意、汝書勸吾奉基督教、然吾不知何故當奉之也、汝書又曰、汝聞吾殺基督教徒而愕駭、是又何足駭異、汝輩違上帝之意、逆成吉思汗之命、用邪謀殺我使者、以是、上帝震怒、命我殛懲之、汝西方之民、自稱上帝之徒、倘且侮蔑他邦、然則、上帝之眷顧、果何在耶、吾等固崇敬上帝、故將藉其祐護、統一宇內、無分東西、吾人亦人、設不賴上帝祐護、何事皆難成就也』

此實北條時賴秉政初年之定宗以後繼至憲宗之世、高麗王竟親赴蒙古朝廷、致朝鮮半島、獨立全失、

既至時賴執權之終年、即文應元年、蒙古之世祖忽必烈即位、日蓮上人向時賴獻立正安國論、而警告將有四方來寇侵國之難者、亦即此年也、且此豫言、未幾果然實現、而豫知敵國外寇之難者、恐不限於日蓮上人、諒當時之國民、不待日蓮警告、咸已暗抱同樣危懼矣、

戶管及浮多執照焚燬聲明作廢
啓者敝在金川縣板石河村蛤蟆溝屯自置土地一段戶管一張計原額中則地二十畝浮多執照一紙計中則浮多三十八畝五分淸字七六號於大同元年六月間因避匪亂不愼將戶管及浮多執照一併焚燬除呈縣另發新照外理合登報聲明作廢
聲明人 王有啓

失照聲明作廢
鄙人持有劉明泉三三六號土地執照坐落本溪縣牛心台村小南溝屯中地六分於本月十三日去奉天坐馬車遺失遍尋無着除呈請補發新照外特登報聲明無論落於何人之手概作廢紙
本溪縣 魏質操 謹啓

土地買契遺失聲明
爲登報聲明事敝人於康德七年五月十日經中人王古山等介紹憑仁國幣壹千貳百圓買得昌圖縣八家村牛莊窩堡屯民孫榮春領名中則地十一畝八分因不愼竟將白契遺失恐後日發生枝節合先登報聲明
昌圖縣八家村十八家子屯住民 顧終復啓

失照聲明
啓者劉文會於民國十五年價買烏拉西春生計地八十四晌坐落莫旗穀字段後宜臥奇東北均至浮多荒西至李國榮南至松海於大同元年七月間被匪搶去除呈請莫旗公署補照外登報聲明
申請人 姜興郯

失照聲明
茲於心富領名原撥房基計地四畝六分坐落莫旗穀字段宜臥奇東至丁順嘎西至浮多荒南至升隆北至色勒圖山於事變時遺失除呈請莫旗公署補照外登報作廢
申請人 孟貴永啓

失照作廢
茲有坐落西安縣天善村明德屯坤字九百六十九號城地三百六十畝坤字七百〇八號城地二大照二張於大同二年間被匪搶去除呈請縣署補發新照舊照無論流落何人之手概作無效特此聲明作廢
西安縣天善村 王金印啓

緊要聲明
敝人次子林正佐早經投筆近闖在外又有再娶之說似此有違家訓實屬可惡從此余與其脫離父子關係無論再辦妻納妾以及在外作出任何情事敝人概不負責恐未週知特此鄭重聲明
敝人 林延貴 榮軒

德順魁復興營業
敝號開設以來數十年餘前因突遭回祿竟將市房焚燬茲爲擴充營業計現正新修門市七間一切貨物力求完美以應各方主顧所有營業暫在舊址後屋照常交易俟新屋落成即擇吉開張恐未週知特此聲明
遼中 德順魁 北櫃啓

重要聲明
敝人年邁多病子復幼稚茲爲愼重計已委託長媳常黃錫澤五女單常秀英姪孫常廣堯外甥任慶泰爲子錫平之監護人自後所有敝人家務均由右記四名共同負責處理之除於上年十二月二十日已假同多人書立委託書外恐一般親友未盡週知特登報聲明
奉市小東街二段二百號 常伯山啓

聘任啓事
啓者敝號新任經理張君中岫業已到號視事矣今後仍希遠近知交倍加惠顧爲荷
奉天 信源印書館啓

啓者敝號經理崔尙文有一象牙之手戳一個於月之十七日上街辦事一時不愼致將手戳遺失俟後勿論何人拾得作爲無效特此登報聲明作廢
德記號經理 崔尙文

顏料「えのぐ」專門之鉄谷
塗料用、膠皮用、織布用、漆器用、印刷油墨、洋灰、顏色化粧用
大阪市東區德井町
輸出入批發商 鐵谷商店
電東五二七三 振替大八〇三四

啓者今回依據木材配給統制吾等業界原材料之木材今後入手有相當困難之情勢故今般依奉天市公署當局之御慫恿使奉天市內之製棺業成一團化起見茲將結成奉天市製棺業組合俾以同業者各位請到至急本創立事務所申込報名爲要再者或有不詳細事項希以市公署勸業科統制股詢問爲盼此致
康德七年五月
奉天市製棺業組合創立事務所
發起人代表 吉隆慶 鄭榮貴

元兇 末路 劉繼光就縛
天津治安慶肅清

【天津二十一電】三月二十日於英法租界逮捕鹿鍾麟部下挺身抗日聯軍總指揮陸軍少將劉繼光、造成天津周圍國民黨軍抗日兵團潰滅之導因、於華北治安肅清上一大貢獻、天津防衛司令官二十日表彰配屬〇〇部隊之憲兵伏見富太郎少尉以下三十二名並對天津憲兵隊授與表彰狀、對憲兵之表彰、乃對現役軍人之感狀無可匹敵者、於華北對天津憲兵隊首次表彰、劉繼光（四十八）民國七年河北省立第三中學校卒業後於上海中國公學校政治科卒業任南京警察廳司法科長、天津特二區公署書記官等民國十三年免職、十九年爲馮玉祥部下爲山西、山東省第一師長王冠軍之總參謀二十一年十二月協力福建人民政府之李濟臻參加反蔣運動而失敗、二十五年就任天津市政府勸產處第二科長遭遇事變以抗日意識離津、二十八年再來津、同年六月上旬糾合盤踞靜海、安次兩縣下約三千之匪團、編成抗日聯軍第一、二、三、四、五枝隊及獨立第一枝隊合計六枝隊、自任總指揮、與駐津黨政軍聯合辦事處主任、王若僖（昨年九月於華北爲抗日總指揮官）連絡、入其隸下、昨年六月中旬由至王若僖受「對抗英租界封鎖呼應北上部隊襲擊天津」之中央指令、以同月三十日午後十時爲期、襲擊天津電燈公司使華街暗黑化、襲擊警察署、派出所死傷巡警四名、於西營門待機中之別枝隊、尙未放火開槍、電燈之復舊意外迅速、遂不成功而終、其後九月二十八日王儒及其他藍衣社巨頭被逮捕後、乃爲蔣直系第一戰區游擊總司令鹿鍾麟部下、率河北省〇〇之伯龍、白忠等七千兵團、並編第六第七二枝隊、待機中央之命令中、三月受鹿鍾麟「開始活動」之命令、爲再度襲擊天津掠奪食糧使百五十名部下潛入天津、又於津浦線獨流鎭附近配置百名部下、施破壞鐵路襲擊列車之大陰謀、當爲天津憲兵隊特高科探知、以苦心慘澹周到之手段、三月二十日午後零時半、由英租界內某處誘出與工部局共同逮捕云、

德學生代表團來奉

出席四月於山梨縣山中湖畔日德學生大會後視察中國各地之德國學生代表團海廸爾比路希大學講師兼德國學生指導部課長威廉海爾巧克拉賽爾博士以及哲述身與比博士巴爾三氏、二十一日午前七時由北京來奉下榻大和旅館、參觀市內後、預定二十二日乘亞細亞赴新京、至六月二日視察哈爾濱、牡丹江、佳木斯、開拓地等六月二日乘經津啓淀之天草丸赴新潟云、

私藏麵粉者何多
檢舉之下竟發現四萬多石
端午節作圓滑分配

奉天警察廳、爲防止麵粉之隱匿偏在、且期確保數量、配給圓滑、爰於五月十一日下午三時至十一時、北關、北市場、南市場、大和區、鐵西區管下、一齊檢舉、詎發現違反者約四萬石之多、此等違反者、殆均爲滿系人員、沒收之麵粉、使各業者收買、更爲滅絕惡質業者、當局繼續調查中、而定於六月十日端午節左右、作圓滑之配給云、

再搜紙煙奸商
濫價而售多無許可

一致檢舉違反小麥粉之販賣者之奉天警察廳經濟保安科當局、復對市內暗躍之煙捲黑行、自五月十三日與二十日之兩日間對北市場、南市場管下之露店商人及自家販賣之行商、大事一齊檢舉、（凡護得九十八名）檢舉之結果該小販等持有稅捐局發行之許可證者、幾於無有、對於此項違反者之處分、已委之稅捐局、所沒收之煙捲堆積如山云、

松田新任省次長 今日履新

【新京專電】新任奉天省次長之松田令輔氏、准於二十二日自新京乘亞細亞赴奉與土肥前次長作事務接辦之手續、待古海新任經濟部次長着任時、尙有來京之預定云、

警廳今招開 八署長會議

奉天警察廳、爲謀行政向上並强化經濟警察起見定於今日（廿二日）上午九時、召集管下八署署長、在本廳舉開會議云、

白米配給 經濟協會議 舉開分科會

奉天市經濟協議會、定於廿四日晚七時、假奉天大樓開白米分科委員會以資討論白米之將來配給方法及今後對策、務期圓滑、開局時出席者、計有省公署、市公署、警察廳、協和會、商工公會等關係機關代表云、

土肥次長告別

由於此次之滿洲國政府首腦部異動、由奉天省次長而榮轉爲民生部次長之土肥顓氏與自地方處事理科長而轉爲省官房庶務科長之皆川富之丞氏、偕同至各機關訪問述以離任之禮、此土肥次長預定於本月末頃正式赴任云、

遺族代表乘特別機 赴巴爾迦廣原
團內一人因病中途落伍

【海拉爾專電】此次遺族部隊一行之一人會根崎財平氏（六三）、本月十八日抵海拉爾、突患腹痛、病勢甚危、嗣經現地部隊、盡力醫治、漸有起色、然已不能隨同遺族部偕行矣、而代表槍後國民之一行、訪諸孟罕、極表感謝之誠、現地部隊、亦被感動、在舉行諸孟罕追悼會之二十一日、乘特別飛行機赴巴爾迦廣原云、（寫眞爲一行所開座談會、見昨報）

擴充放送
瀨田理事東渡歸滿談

【大連電】出席於東京舉開之東亞放送協議大會、而視察無線電關係會社之滿洲電電理事瀨田常天氏、爲於上月下旬上京者、今已乘廿一日入港之熱河丸歸滿、於船中談話如左、於東協議會上、與日滿鮮各事業担當者、無忌憚交換意見、且關於爲主中繼放送之交換、申述內地外地之希望、已加以批判、日本側之放送、必須全部以短波放送、俾各地自由中繼、此乃外側之意思、而日本已置主眼於海外放送、計畫對外放送中、滿洲亦與之相呼應、現在於新京已有廿基羅之短波放送、且擬今秋再增設共一、日本內地之

特設農場班 勇躍赴賓清

滿洲建設勤勞奉仕隊、特設農場前衛班一千六百七十二名中之長野、山梨班四十五名由西村富三郎隊長引率下、於二十日午後十一時抵圖們、車站上多數官民及國防婦人等歡迎並備茶點款待、同五十五分去目的地賓清云、

選駿馬廿七匹競走 治安部給賞典

【新京專電】春季第二次新京賽馬、於六月八日開始、此次於全期中與以嗜好者最有興味與顧可期、已待者、爲第四日之第十競馬、有治安部大臣予以賞、茲由全滿選集優駿登錄馬二十七匹、以作當日之競走、豫想必有一番意外之熱展開云、

哈爾濱）雷珍（哈爾濱）國伴（哈爾濱）哈克而（奉天）、天流（新京）、滿流（新京）神威穗（新京）、江戶華（新京）、大連壽（大連）、初駿（新京）、角生（新京）、奉天神速（哈爾濱）王義（新京）、王忠（新京）、初二（新京）、奉天若虎（新京）翔龍（新京）、幸王（新京）、春野野（安東）、大連魁（大連）朝輝（撫順）、王暉（奉天）、普玄（大連）、王州（奉天）、島泉（奉天）、奉天朝日（

國兵教育行軍記（六）
本報特派員 楊森

晝夜間强行軍
過錦義縣直抵阜新

十一日天氣清朗、晨九時、在警廳前集合、十時半於錦州市內壯烈大行進、各商戶住民、均一律縣掛國旗、各學生、協和會員青年團以及商民等、亦均在街頭列隊歡迎、全軍在市內遊行一週後、在南關廣場、由築瀨部隊長、向歡迎中之一般民衆及學生等、解說裝甲自動車之性能、一時許終了、遂行出發、凡沿途各村、均皆縣掛國旗、村民及學生等、亦皆列隊歡迎、一時五十分許、抵距城四十五里齊家堡子村、該村僅廿餘戶、爲錦義兩縣分界之區域、出該村沿路多山河、河套多楊柳、碧綠參天、頗爲可愛、三時十分許、抵義縣、於南門外、由縣長率領以下各科股長、並協和會員、國防婦人會、學生等歡迎、入南門遂行休息、由國防婦人會、分向兵士、贈呈慰問品、約一時許、而行出發、經義縣北門外之大凌河橋、就阜新進軍之途、時半許抵清河門、商民等於街外西側堵列歡迎、更有昌平煤礦、向兵士獻納慰問品、彼時余乘之汽車車帶、發生無氣之障碍、由松井副官率兵士修理、需時很久、始行完善、曝云距阜新尙有百餘里、出淸河門天已漸黑、風勢甚烈、飛沙與汽車聲、震蕩耳鼓、幾片浮雲、遮遍星光曲月、昏沉沉愈行黑暗、但全隊司機兵、振奮精神、利用車燈、對車行速度、仍不減於白晝、足証兵士們平素之教養、有深刻之訓練、

行進途程約四十里許、余乘之汽車、又復發生障碍、及修理完了、已深夜二時許、後隊方始趕到、於是在靜夜更深之旅途上、開始前進、經過一棟橋梁和幾許高低道路、遙見阜新煤礦區域之燈光、四時許抵阜新縣、街市寂靜、祇有爲兵士預備晚膳之飯館、秉燈以待、與引導兵士之人員、來往行走、全部隊整理鎖事後、遂向宿地休息、

寫眞（上）在錦說明鐵甲車機能（下）義縣國婦之慰問

歐戰 聘池野氏 在奉講演

當此歐洲戰亂愈形旺盛之時、奉天市公署爲局民對時局之認識徹底云、招聘自日本內務省之池野淸躬事務官爲講師、定於二十三日午後七時開始、於市內富士町青年學校、舉行講演『歐洲動亂與防空』之講演會、同時更上映空襲電影七套、以啓市

滿中旅行團返奉

赴日本內地各地參觀之南滿中學堂修學旅行團一行七十八名、由同校教諭三名引率下二十日乘『熱河丸』來連、同日午前十時車返奉天云、

巴西文豪離日 來訪滿鮮

【釜山廿一日電】因國際觀光局慰聘而來朝中之友邦巴西著名文藝家克老狄、猶第蘇繼治氏、日本內地視察告終、復爲視察鮮滿華廿一日朝於釜山上陸、立刻乘『興號』快車去京城、該氏談話如左、對於日本初夏優美、東感嘆、觀賞國人於大戰之遂行中、竟悠悠然安靜勤行槍後守護令人生

萬增源營業廢止緊要聲明

啓者鄙三人合資於康德元年五月二十六日在本溪湖市開設萬增源雜貨商現經三人同意將萬增源營業廢止所有股本紅利按股勞清對於鋪墊貨底及內外賬目逐項點清列有淸單經中人金潤軒郭蔭棠王書麟等說妥一併兌給尙五福名下爲業自兌之後萬增源營業廢止更名萬增源福記歸尙五福自己經營以後營業損益及內外一切事務均由尙五福負責處理不與萬增源鄙三人相涉除立契約存証外特登報聲明

本溪湖市永利町萬增源股東 王槐茂堂 高興盛堂 王胡志新 仝啓

德興東營業廢止緊要聲明

啓者鄙號萬增源與高興盛堂合資於康德三年六月二日在本溪湖市開設德興東雜貨商號萬增源將股本及應得紅利如數撤出所有鋪墊貨底及內外賬目經中點清列有淸單經中人金潤軒郭蔭棠王書麟等說妥一併與高銘山名下爲業更名德興東盛記自兌之後德興東營業廢止而德興東盛記營業損益及內外一切事務均歸高銘山負責處理不與萬增源相涉除立契約存證外特登報聲明

本溪湖市永利町德興東股東萬增源代表 尙五福啓

嗚謝援助救火各界諸君

敬啓者於本月十日深夜由北市場發生火災因巨風猛烈火勢神天互燒百餘戶及延燒至敝號鄰幸蒙各界諸君消防奮力撲救始得火息滅敝號雖蒙損失尙屬寥寥此皆諸君之賜也鄙經理率同櫃夥等本擬登門叩謝以報雅意惟在黑夜倉猝之間未及面識荆不週之處多請原宥特此登報鳴謝（同時丟失站台取貨人戳及小膠皮元戳長形小戳各一枚日後無論落於何人之手概作無效特此聲明）

通遼縣中大街 和發源 謹謝

緊要啓事

本會館以都市區域擴充會館周圍遠郊所葬之墳正在市域區之內決均遷城北達子營安葬以重衛生而壯觀瞻現已申請主管官廳頒發許可在案以俟發交過會即行遷移已於本年四月（三四五）三日間分發各墳主遷移通知在案現爲期迫邇再行登報聲明各墳主對於遷墳事宜如有意見限由五月七日起至二十一日止十五日期間內到會館聲明以便核辦在此期間若無聲明屆遷移期即照行擬定辦法遷移特此緊要聲明

奉天市大西邊門外旅奉山東同鄉會館啓
康德七年五月七日

恭頌輯安中部隊之德政

啓者自建國以來我東邊各縣即爲匪賊出沒之區幾經討伐始稍斂跡於去冬又澈底討伐致匪首楊靖宇伏誅則東邊各縣之治安於以確立赫赫功勳實爲討伐隊諸將士不眠不休奮鬭之所致也乃於今春有輯安警察游擊隊長申喜濤副官谷一兵衞率隊進剿與匪戰多次無不勇往邁進斃匪多數獲槍二四枝子彈三千餘粒天幕糧秣多數惟匪軍李參謀以下十餘名久聞中公正軍有方美譽載道故願歸順中部隊部下然中部隊駐防我八區新安堡街多日士兵嚴守紀律秋毫無犯與商民相處如家人父子焉其融融可親之態無不極口稱贊謹將商民感德之愚忱宣之於報章以報萬一者也

通化八區新安堡商民全體謹啓

尋父

家父賀成珍別字君璞年五十六歲原籍錦州省北鎭縣小常台村人民國五年四月由家走出迄無音信如有人將本人送至下記地點者酬金四百元知本人下落者或能指出故後埋葬場所者均酬金二百元儲款以待決不食言通信處撫順市東三條通今井商會內

賀玉海（三十七歲）敬啓

募集

一、守衞人三名
一、通曉日語者二名

右希望者携履歷書由午前八時至午前十一時間前來接洽可也

奉天市千代田通三二番地 泰利號支店 電話（3）七六三一番

標賣公告

左記不動產出售標賣者五月二十二日午前九時於東西北市場西院大同冰菓公司在下午一時開標

一、領標紙時先交預定價格十分之二保證金如不得時原數發還
一、仲標者由仲標之日起在五日內將全部價格交足如不交時保證金概不歸還
一、坐落在西北市場臨街馬路門市瓦房九間接連後院瓦房八間半
一、地皮東西長一百尺南北長六十五尺
一、預定最低價格房及地基共國幣三萬零八百元
又一、臨街門市瓦房十三間後邊接連瓦房五間紅磚樓房上下十七間
一、地皮東西長一百七十六尺南北長七十尺
一、預定最低價格房及地基共六萬元

大和區厚生街三段二號 大鑫地產公司啓

感謝聲明

臥床不起頭疼臂脹四肢不遂在間島省龍井與新京各大醫院及各漢醫治療無效經友人介紹奉天大西關同德堂漢醫胡潔民來信問病下藥服藥四劑痊癒親自到奉登門叩謝特登報感謝

間島省和龍縣 張殿英啓

公判期日被告人召喚票

被告人 姓名性名 郭廷樨 男
住居 不明

右者因業務上侵占被告事件於康德七年七月一日午前九時於本涉外法庭開庭公判應迄於定刻到前開場所如無正當事由而不到時依刑事訴訟法第七十八條得拘引之

康德七年五月二十日
奉天高等法院涉外庭
審判長審判官 三浦義一

右謄本也
康德七年五月二十日於奉天高等法院涉外庭
書記官 前田晃文

工場財團公告

茲由復縣瓦房店街德化區假第百號滿洲ベアリング製造株式會社對於同所在工場之土地及建築物工作物並機械器具等爲組成工場財團而有所權保存登記之聲請茲就屬於該財團之動產有權利者或扣押假扣押或假處分之債權者應自本公告揭載之日起三十一日之期間內將其權利呈報於本院但應屬於工場財團之目錄備置於本院以供關係人之閱覽此告

康德七年四月八日 瓦房店區法院

（最奇的藝術）

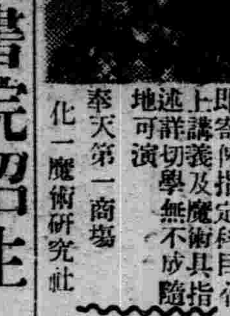

敝社社長周化一會由歐美深得魔術奧秘茲欲授入本市面授外埠函授備有說明書及章程寄江本費滿洲郵票兩角四分即寄來指定科目於上講義及魔術具指述詳切學無不成功隨地可演

奉天第一商場 化一魔術研究社

魔術教授

日語專門 日滿書院招生
新學期開始五月二十日

今次開學普通科第一第二第三學期及高等科與補習生均可按各學員之學力隨便入學但各班均以五十名爲限

教授科目
第一學期 發音會話書取對話翻譯讀本
第二學期 與第一學期同 口語文法會話書取聽取對話翻譯讀本
第三學期 文語文法、讀本、小說、歷史、新聞 （目下開學中）
高等前期 戲曲會話、翰書文（目下開學中）

入學資格 第一學期限初學三者第二學期限四月以上學修者第三學期限八月以上學修者高等科前期限一年以上學修者
授課時間 本科午前九時至午十二時午十二時至午後三時夜科午後五時至七時同七時至九時
簡章 函索即寄插班隨時入學遠道通學者本院給與乘車減價証
地址 奉天市瀋陽區一心街一段九四四六號（舊大西城門內瀋陽縣胡同電話）（四）三三

盤山縣公署佈告 第四四號

爲佈告事照得本縣位處海隅地區廣汎勢雖窪下土質盡可利用但查已墾熟地雖屬多數而未利用之荒地在所多有其原有地主或限於資力之不足或因遠居他縣以致天與沃原未能開墾殊爲遺憾本縣長爲伴隨國策之發展產業五個年之計劃將未利用之土地酌予收買加以整備務使荒地盡成良田而免利棄於地俾農產可以豐收民生得以安定期五族協和團結之精神建設理想農村當可現諸目前凡爾民衆應善體此意務須遵照左記事項於所定期間內迅速辦理案關國策萬勿因循以免貽誤自誤是所切望除分令外合行佈告週知此佈

左記

一、整備區域任家屯村之一部東自杜家台通過黃家舖道路至任家屯南自任家屯一直至雙合子河西南自七水井子事務所一直東沙河西北至東沙河
二、繳照處所 盤山縣公署開拓股
三、繳照期間 康德七年六月十日爲止

學院名稱改更通告

碧荷泛沼紅藥翻階比維公私順善諸般迪吉爲祝啓者前本學院之名稱爲滿洲高等簿記學院此次於五月一日改稱爲奉天實踐簿記學院今後尙祈多方指導是爲至盼特此通告週知

康德七年五月六日
奉天實踐簿記學院 代表者 根本行俊

民益鐵工廠出品

奉天瀋陽區惠工街三段三九 發明發賣人 王倘勳

兎

奉天種兎場 各種兎分讓

本場高級種兎 水獺銀狐俱全 黑絨白絨灰絨 無不物美價廉 遠道來信購買 郵政振替方便 詳情備有說明 函索郵票四錢

事務所 地址—奉天大東門內 郵政振替奉天五一〇五
飼育場 奉天市小東邊門外八家子（距邊門約五里）

機械工師的福音

型旋床 齒車計算器

四大特色
（一）鋼鐵凹字堅固耐久
（二）扣四扣絲扛蕙用
（三）說明詳透易於明瞭
（四）裝璜美觀携帶便利

理髮椅子

株式會社寶鑄工所椅子滿洲代理店
加藤椅子製作所滿鮮北支一手販賣店
美和洋行
奉天市大和區平安通八番地
電話（三）六一七八番
振替奉天一九〇五番

新青年

月刊雜誌

內容 政治 經濟 論文 小說 雜俎

全國唯一之大衆雜誌

發行所 新青年社 奉天大和區三經路九緯路

神皋雜俎

本間和順元生原著　內科秘錄　242

(蓉亭譯)

凡痘苗須用最初之結痂。一旦抓破而後再結痂者不可用。若種此痂。則必發假牛痘。痘痂務須貯於玻璃瓶或錫盒子中。儘量塞緊而封固時。則二三十日內有効者也。

痘苗之製法。可在櫻木板上仔細剉爲細末。用冷水溶解。濃淡適宜調勻後。置半小時許用之。一顆痘痂。大抵足種四五人。

種法　先令助手藏小兒於膝上。不使之動。以兩手緊抱。醫以左手緊握小兒之臑之背面。進退五指以露臑之前面。又一助手用其兩手之大拇指。在鍼鋒所向處緊張皮膚。不使之皺。醫以右手取鍼。向鍼鋒之兩面蘸痘苗少許。伏斜於小兒之臑之前面。槽向外。斜刺於表皮之間一分許。須酌量不使鍼鋒全行沒入。急以左手大拇指之腹輕按鍼口。似拭落痘苗而後拔鍼。又以大拇指壓鍼口微微旋轉。揉入痘苗。令助手代壓其跡。向其次如前法種之。共計種三個。可成三角形。又向肘之橫紋下一寸許處相並而種二個。在一隻手上共計五個。男則先從左手種。女則先從右手種。如前法左右均種。一兒感時。至第八日採其漿向他兒施種。個個小兒互相傳種。可至千百人。

雨中的她

(續)(閻福春)

窗的上半是支着的。在無聊中。她站在炕上依着下半扇窗。向往監獄那段路上望着。那段路是像平鏡般的鋪着水有幾個向監獄走的人。都赤了腿。那水是過膝蓋的。他想丈夫上次接見時。要的各樣東西。這十幾天。沒能送去。丈夫要着急。是一定的了。可是我將怎樣去送呢？雨又這樣不住下。送去又有什麼用處呢？像我一個女人家。赤了腿。是很難以爲情的了。就是不赤腿。在那樣深的水中蹚着。也是不體面的吧…他深深的愁苦着。對這淅瀝的雨。和汪積的水。

依然是一種無聊坐在炕上。他將準備好爲丈夫去送那些東西。那包裡取出無聊的一樣一樣翻弄着。那包裡有牙粉牙刷襪子…還有襯衫。襯衫。是丈夫從前穿過又槳洗了的。她將她摯到鼻端。閉着眼。深深的呼吸着。彷彿那上邊猶存留着丈夫的恩澤。她使有極大的迷戀而又惆悵！丈夫對自己種種的溫情。是不敢深思的了。再深思是更增痛苦的就是陷自己現在於孤單地步的。那是全怨了丈夫暴烈的皮氣他也並不嘛怨。

她對丈夫那樣如虎的情。而固然感到痛苦。可是她也感到异樣的情趣。她對她至契的女友。曾說過。『假設我們先生一性質像綿羊似的。那我將怎樣的。不喜歡。而且痛苦可！』

她將那襯衫。由鼻端移到腮旁。輕輕的偎貼着。蕩漾着溫情。目是依然閉着的。似在陶醉的。她立起身。又解開了另一包裹。在那裡取出一支氣枕頭。她用力吹滿了氣。按了按並沒有壞的地方。她歡喜着將枕撫摸着。枕貼着又深深的吻着…她歡喜的了不得。她對他最近的愁苦。像得了一種解救。

不多時。在雨點中在積水裡。她走向了監獄將那牙粉。襯衫。等等和這支氣枕頭。一件到了監獄。請求交到她丈夫名下。被許可完全收下了。

歸來後她跪在炕上。像誦念經文般虔誠的誦念着我親愛的丈夫勵元你應該知道假設水漲到是以滅頂時。那時你和你的妻。都不免作了大海中萍漂的一粟。我願你記着。記取那支氣枕頭。緊緊的摟着。那時節。氣枕頭便可作了救命圈。浮游浮游我也願能和你要浮在一起了。假設在平常的時候呢？當你每晚就枕的時候呢。你也應記着我對你的篤敬。投於撫順。

清代奕話

=1=　(昨非)

吾國習俗。每悖於進化之理。凡事動謂古勝於今惟於奕之一道則又不然蓋言理則隱而難明。言數則顯而有徵也。奕家以有清一代爲最盛。前後二百年間。國手輩出。昔曾搜討其軼事。茲拉雜記之如下

清初國手。以過伯齡。盛大有。吳瑞徵諸人爲最著。伯齡係無錫人。有奕之大才。而善變化。著有四子譜。即變化明代舊譜之着法。詳加推闡。以盡其意。一時稱爲傑作。然其個人之着法。於子奕之功力較深。天資實不逮周嬾予之超卓也。周嬾予。嘉興人。較晚於伯齡。而以天資超卓見稱於世。少好奕。而家貧。大父母。父母禁之而督其讀。又督使商。皆弗顧也。每竊出與人奕。禁之不可。弱冠術即倚於儕輩。與人賭彩屢獲勝。至晚則槖金歸。父母喜。乃不之禁。後遂以奕遨遊郡邑。時過伯齡已負第一手之譽。嬾予不爲下。屢與對局。嬾予則勝多於負。徐負友所著之兼山堂奕譜。其道共工拙。一日嬾予棄家去。莫知所之。或傳其在海外某國。以奕爲國王師。既而歸。以奕終其身。好事者爲梓其成局。以行於世

陋巷居雜抄

(杜下史)

▲河西字藏經

西曆一千九百零八年。法大學教授伯希和博士。於敦煌莫高窟。得夏國書刻本殘經三冊。後有漢文題記二行曰。僧錄廣福大師管主八施大藏經。於沙州文殊舍利塔寺。永遠流通。供養云云。不能知爲何經。會王靜菴先生詔予曰。此必元刊本也。日本善福寺藏元平江路磧沙延聖寺刊。大宗地玄文本論卷三。後有大德十年。松江府僧錄管主八願文中云。欽覩聖旨於江南浙西道杭州路。大萬壽寺。彫刻西河字大藏經三千六百二十餘卷。華嚴諸經懺板。至大德六年完備。管主八欽此勝緣印造三十餘藏。及華嚴大經。梁皇寶懺華嚴道場。懺儀各百餘部。焰口施食儀軌。千有餘部。施於寧夏等路寺院。永遠流通。故知伯氏所獲。於敦煌西夏文經。蓋即管主八所施。西河字大藏三十餘藏之一。並可證元人呼西夏字。爲河西字也。然則元初自有重刊西夏字大藏。通見仁和邵氏所藏西夏字經摺本。每半番六行。行十七字。爲華嚴經殘卷。即元刊大藏中物。非西夏原刊也。

讀者之聲

果源大法師鑒。頃閱貴註疏心經內。般若波羅密多內。分波羅密爲一句。多爲一句不知何據云然。將啓天下後世之信乎。抑欲啓天下後世之疑乎。考般若波羅密多心經唯心經二字。爲華言。餘六字則爲梵語。如波羅密多爲彼岸之多。則其後菩提薩埵與三世諸佛必依波羅密多。而依多法入涅槃得阿耨多羅三藐三菩提矣。又不知阿耨多羅爲梵音之多耶。抑爲華文之多耶。(中略)草草不恭。尚祈見諒。譽口太康區陳先覺拜五月十六日。

作風文藝通訊

一。作風稿件編審完竣紙張亦購妥現正與印刷局接洽印刷及辦理許可中。

一。作風同人西原君自四月由哈軍醫校畢業以來今由吉治安部衛院來函訊問作風狀況。

一。作風文藝。書第一輯爲也麗之散文集第二輯楊野詩集。第三輯石軍小說集(麥秋)第四輯安犀脚本。第五輯夷夫與木風評文集。以上先發予告並着手準備稿件。

一。石軍來信云彼與藝文志第三輯執筆之方字『貧民窟』已脫稿今更着手二百頁長篇之『野火』。

故鄉

(憶柳)

緋紅帳衾下的夢痕。生命絃上淒迷之餘音。在慘淡燈光的網幕裏消逝了。塞上胡風。爐邊碎堞。靈魂際處溜補上一塊殘缺。

回憶着昔日故鄉中的杏花雨。玲瓏的頻添着一片詩意金黃色的麥浪如平和的晚汐。披花的樂土上蘊滿了無限的希冀。愍悅的音波裏泳蕩着『自然的美』。浮泛的白波蔭激着山坳上疲憊的世紀。金綫般的彩霞向人間拉來。絢爛的殘照用瞻紅的面孔俯瞰着大地。

回憶是一頁燦爛的詩篇一是一片輝煌的晚霞。當我沈醉故鄉的時候。我知道我業已逝去了美麗的年華！

讀龍首山志

(孟伯蓀)

柴河塔影自悠悠。詢事重提話舊遊。山外清風嶺上月。英雄兒女各千秋。

烟雲滿紙息紛紛。三百年前溯舊聞。死守孤城眞鐵漢。迄今人說李將軍。(寧遠伯李將軍殉難大義昭然)

坎坷身世向誰論。秋月春花合斷魂。等是一般不如意。青衫翠袖兩沈淪。(慨詩人王蕉園及酌娘校書)

漫天風雨倡重陽。惜別憂時百感傷。媿我葫蘆依樣畫。輸君龍首作家鄉。

風景寫眞　揚州昆岡之平山堂

揚州城西北八里。有昆岡。一稱蜀岡。岡固不高。然其秀麗。則居儀徵六合縣境諸山之冠。滿山松竹。翠綠蒼鬱。下有九曲池。澄明如鏡。輕舸往還。足與杭州西湖匹敵。昆岡之上。萬松交枝處。別有天地。平山堂隱見其中。蓋五百年前郡守歐陽修所建也。蘇東坡亦嘗遊此。遺墨甚多。揚人敬歐陽氏。堂中至今猶祀其像。附近有法淨寺。赴寺途中。有五亭橋。亦負盛名。乾隆帝曾幸平山堂觀。賞最愛堂前翠竹青柳。讚爲佳景。而江南群山。亦盡可憑檻眺得。遂擅一城之勝。圖爲平山堂前之牌坊。

琵琶記

—34—　儒丐

蔡老安人見說、很失望的問五娘說、『這樣看來、你也一定願意他去嘍、實指望你和我一心、不想你也……』

五娘說、

『不是媳婦願意他去、讀書一回、不教他試試去、終歸不死心、您又何必這樣攔他呢、兩三個月的工夫、就見結果、等他回來、嘗着了名場滋味、也許就不想再赴考不是一樣老在你的眼前了麼？』

說罷、很意識的、把蔡傭看了一眼、她不以爲蔡傭此去就會能中、折磨他一下子、以後也許不再躁進、雖說是不值錢的功名、也不是容易就能得到的、五娘這話、三位老人自然不知用意所在、可是蔡傭已感到她在看不起他、心說你以爲我中不了麼、到時候給你看因爲在老人面前、不便把五娘的話點破、反正還是主張去的人多、倒不如不加可否、作個被動者、淪落個孝子遵着父命前去的、讚時張大公有話了、

『聽見了沒有、還是姪媳說得是、此去只不過兩三個月、就有下回分解了、又不象上海外、求仙那樣難、爲什麼不教他去、再說這是秀才們千載難逢的良機、總也不見開過這末大的特科、這要放過去、就太可惜了、老賢姪、你說一句話、也好教你母親放心！』

蔡傭見大公老叔教他說句話、眼珠兒轉了轉、因說道、

『孩兒委實不願晉京去赴考、因爲父母年紀高了、孩兒怎捨得？』

蔡母剛要說這才是我的好孩子、可是蔡太公早又怒呵起來、

『什麼？捨不得我二老、不願意去？你又不是七八歲的小孩、就讓我二老年紀高一點、不是都很健康嗎、爸爸盼了這麼多年、爲什麼呢、但得你有一日能夠顯揚、就讓我看不見、魂也是安的、怎麼你不聽父命、反倒設詞遮掩、我知你的心意了、恐怕是戀着新婚的甜蜜、不忍遠離、是不是？』

舊劇改良討論

(41)(劍青)

臥龍弔孝一劇。筆者未曾看過。祇聽過唱片。是言菊朋唱的。韻調之妙不必說了。惟內中『叫一聲公瑾弟細聽根源』這一個弟字。却是大謬。古人於朋友不論長少通稱爲兄。(此指常人所知的話說。並非拘泥朝代)。孔明與周郎豈能例外。何況公瑾長於孔明呢。大約伶人對於周瑜因有十一歲爲都督的話。或竟認爲是小孩子。又因孔明出世即揖長揖。又認爲半老之人。故有此錯。却不知群英會及前後幾齣。孔明絕無如此長鬚。而周郎之本像。據說亦是剛鬚連鬢。儒雅而威呢。孔明於建安十二年出山。年二十七次。年冬即赤壁之役。孔明年二十有八。周瑜年三十有四。乃呼瑜爲弟是一錯也。有違通稱是二錯也。以聲調論弟字不如兄字通順。是三錯也。一字之誤。其錯如此。有識名伶何憚不改呢。

歷朝詩學史

328

(范旭生)

嗟哉董生行

淮水出桐柏山。東馳遙遙千里不能休。淝水出其側。不能千里百里入淮流。壽州屬縣有安豐。唐貞元時縣人董生召南隱居行義於其中。刺史不能薦。天子不聞名聲。爵祿不及門。門外惟有吏。日來徵租更索錢。嗟哉董生。朝出耕。夜歸讀古人書。盡日不得息。或山而樵或水而漁。入廚具甘旨上堂問起居。父母不戚戚。妻子不咨咨。嗟哉董生孝且慈。人不識。惟有天翁知。生祥不瑞無時期。家有狗乳出求食。雞來哺其兒。啄啄庭中拾虫蟻。哺之不食鳴聲悲。彷徨躑躅久不去。以翼來覆待狗歸。嗟哉董生。誰將與儔。時之人。夫妻相虐。兄弟爲讐。食君之祿。而令父母愁。亦獨何心。嗟哉董生無與儔。(按此詩純係散文之作法。直可稱爲有韻之贈序文。趙雲松所謂文從字順者。即指此類作品而言。)

× × ×

海底之神秘

(下)(郭子箴)

珊瑚虫。在海底聚族而居。專食各種動物。由太平洋之南部。亘澳洲之北部。海底之大珊瑚礁。較諸中國之萬里長城。尤爲偉大。這種偉大工程。完全是珊瑚虫所作。而且每隔半里之處。就有一個七尺見方的入口。裏邊非常之寬濶。大魚或其他大動物。倘誤入其中。即刻密閉於內。轉瞬之間。骨碎形銷。故海上生活者。稱此入口。爲水底ホテル。或稱爲珊瑚虫之待客廳。總之海底動物。時時刻刻。演着互相殘殺之悲劇。若大魚吃小魚。小魚吃蝦蟆。蝦蟆吃魚仔。乃係海族生活之自然順序。絕無多大的爭端。獨獨形體相等。種類相異之大形動物。永遠是激烈的戰鬪。互相吞食。其星魚橫行於海內。遇着一丈長的鯊魚。與其他大動物。即刻發動長帶之四種作用。很容易的把鯊魚吞食腹內。鯊魚遇見七尺長的牛魚。也能從從容容的吞入腹內。豚魚遇見牛魚。就得犧牲生命無從脫逃。此外若三丈以上之大水蛇。一丈以上之大石魚。八尺長的大蟹。六尺長之老蚌。一丈長之大鳥賊。以及其他無數之大形動物。均在隱蔽之處。待機而動。可知海底世界。完全是一個殺生地獄。所謂優勝劣敗。弱肉强食者。詢不誣也。(完)

般若波羅密多經註疏

(八)(果源)

吾人以報應之身。來諸三塗。無始流轉。方成今世。所緣之來未報。增上之緣復添。犄障萬仞。六根未泯。如思遠證菩薩須登般若之舟。然後漸次修持。先空五蘊。繼泯六根。逃出十八界。了當十二緣。次再漸消四諦。更復勿滯八識。經過六層欲界之天。消出十八層色界之天。突過無色界之四空。才證阿羅漢之位。如能繼續精進。不斷而足。證辟支。證菩提。始能逐漸到達於菩薩之果位。嗚呼如此遙途。其止十萬八千。途中更有群魔肆虐。修羅纏綿。故吾人之菩薩其距離誠遠也夫。然而三界唯心。緣成自邇。屠刀放下。立地即可成佛。苦海無邊。回頭遂登彼岸。要在吾人願力堅固之程度如何而已。

嘆呼時乎不再。人身難得。稍一失機。遺恨終古。諺云此心不向今生了。更向何生了此心。固可交臂猶佛緣咫咫。令失之哉？

卍　卍　卍

詩

(宋濬碩)

▲思親

定省難遂恨弗支。白雲深處望成癡。方當小子陟屺日。應是吾親倚閭時。久客漸憐形影瘦。孤懷每爲風塵悲。線痕猶是當年密。淚點忽從襟上垂。

莫把曾歸願海願。北堂何日侍晨昏。旨甘已缺三年奉。夢寐徒傷五夜頻。日暖天邊思切切。春融故里望殷殷。勞生逆旅無休息。重爲淹留感不禁。

▲春日寄懷伯氏雅散濟南

最感妻家被。無溫又二年。鶺鴒原倚切。鴻雁暫行單。夢繞千佛樹。情殷趵突泉。春風如解事。吹我到濟南。

異地同爲客。相思竟若癡。深情無可遣。往事正堪思。黃卷多溫日。青燈夜話時。只今離再得。惆悵將何支。

淋疾

良法……將計就計！

淋疾之療法自古不遑枚舉、而至今所謂化學療法劑、陸續而出現、但未見其完全無缺者、然今遂發見出兩種最新化學元素之結成而所得之强効新化學療法劑、於是達成最後斷決之內服治淋確法矣。誠實人生之福音來此！

從來之色素或油劑等、但爲補助的療法而使用而已。但破淋恩是僅以此一劑之內服由其血液而滲至體內深部組織、將淋菌完全殺滅、並不必要局部的處置、故不論任何惡性難治、或複雜的婦女淋疾、亦均在三乃至五日之內、至晚於在十乃至十四日內、完全消滅疼痛、瘁瘍的自覺症狀、與其排膿等、透徹的確効、乃無適言可描寫而却毫無任何樣之副作用、故無論何等人無一不適用合服。此乃從來化學療法之最大缺點完全打消一空、惟於破淋恩方能達成之驚喜的實効。良法無勝於將計就計！

本劑不僅對於淋菌奏以獨自强効且對所有一切葡萄狀與連鎖狀球菌性化膿性疾患亦奏奇妙之神効！

【包裝】二〇片一〇〇片五〇〇片　各地藥房均有出售

NISSEN

純正化學療法劑

破淋恩錠(片)

發賣元　株式會社稻畑商店　大阪市南區順慶町　東京市日本橋區本町

製造元　日本染料製造株式會社　大阪市此花區春日出町

不用暗室　流行的照像機是現代必需之品　カテイカメラ　特賣宣傳

一、不用暗室手續敏捷

一、幼稚的小學生亦能立影像

各照像機附屬品在內定價

二寸版照像機圓型　三圓九角
三寸版　圓型　五圓五角
三寸版　方型　六圓五角
四寸版　方型　拾圓五角

送料三角五分郵票代貨金九扣計算
價目表函索即寄(但須附來郵票二分)

カテイカメラ本舖　吉野洋行　新京東三道街　振替新京二六九三番

批發零售

一、蓄音機　諸器一概

一、照像機各種

一、電影機各種

一、高級玩具一概

奉天城內鐘樓南　名古屋　電話(四)三〇七六番

隆中策

推本年庚辰凡八字有戊甲戌庚辰庚戌及現行大運遇此干枝均有重大問題柱運

明清民初人物命理鑑　實價

滴天髓全書

紫微斗數全書

機械工師的福音　(電話二·五三七番)

S型旋床用齒車計算器

四大特色

一　銅製凹字堅固耐久
二　和四和組扛兼用
三　說明詳透易於明瞭
四　裝璜美觀攜帶便利

定價四元　會員購買八折　外埠函購先惠貨款　郵費加一

總發賣元　興記鐵工廠

鷄　大卵優秀多產高級萊克亨初生雛改價分讓通告

無鑑別雛　百羽以上每羽二角六分　五百羽以上每羽二角五分

鑑別雛(雌量百分之九十保証)　百羽以上每羽三角七分　五百羽以上每羽三角六分

▲包裝及運金本場負担▼

出雛日四月二十六日起每五天出雛五千羽

外埠函購一次最少百羽自取不限

▲購雛時贈養鷄書一冊▼

劍農養鷄人工孵化場

奉天市瀋陽區鎮定街二段二十四　舊地址大北關前草倉不通行胡同

危險的！小兒痞病　就是小兒的大敵星

李氏小兒痞藥

鴻育堂瀆藥店

對應時局下之經濟情勢 樹立低物價之對策

【齊齊哈爾】本市商工公會、爲關於市之振興途上有所發展、及樹立低物價之對策、以應付內外之經濟情勢之變化、定於月之廿日午後三時、假同會會議室、召集本會職員出席、舉開職員會議、當場並邀請當局、協和本部、市當局、齊鐵道局、生活必需品會社本店、同齊支店等當局、及國崎部隊、關東倉庫代表等臨席與會、專討保稅倉庫設立事故、其協議進行事項如左、

一、關於市內有志者代表、對於商工公會院內之財神廟、與財神廟街開通之件、

二、關於龍江省商工公會所提出之保稅倉庫及輸入聯盟支部設置報告之件、

三、同以上提出之農村生活必需品配給聯盟設置報告事項、關於以上三議題、皆對於齊市之振興上及全省民衆物資須給生活安定、極有重大關係、同時亦爲一般國人所期待者云、

狂風施虐下火神行威 京圖拉濱綫損失甚巨

【吉林】近兩週以來、松花江畔長白山一帶之狂風怒號、建築物及植物損失非淺、火災尤甚、一經發生、即患燎原、近兩週以來、京圖綫拉濱綫、均連續發生火災、損失甚衆、茲將各地火災情形、分列於左、

（黃松甸殆全灰燼）京圖綫黃松甸驛爲木材出產東滿最豐富之區、（黃花松之木材世界著名）所有之房屋、大部分爲木建者、於五月三日大火災發生、風乘火勢、火乘風威、施救無效、一日間之大火災、殆將黃松甸驛灰燼、只餘黃松甸驛及局員官舍、市街之距離較遠者之房少許、餘皆化爲灰塵、火災後、蛟河縣當局之調查被焚者在二百餘戶、難民七百餘名、目下正在設法救濟中、

（嶺前火災）蛟河縣舊縣城前方嶺前、於四月廿三日大火災、焚去七十餘戶、損失甚巨、目下亦在救濟中、

（新站）拉濱綫南綫新站、爲蛟河縣聯絡繁榮之鎮市、設立街公所、爲新興之市街、前年即遭大火災、損失甚重、本年五月三日又發生大火災、焚去房屋百餘間、四十餘戶、損失甚重、

（黃泥河子）黃泥河子爲京圖綫產木之驛、前日亦發生火災、幸施救得法、未釀大患、

其他各地之小火災、以蛟河縣所屬各區爲多、因爲木產地帶、房屋多爲木建、易生火焚、永吉縣烏拉鎮、樺皮廠附近鄉中、荒火時燃林木亦受損害、

龍江省聯協會 六月十八日舉開

【齊齊哈爾】康德七年爰之龍江省連合協議會、茲定於六月十八日起、預定以四日間之日程、假省公署大禮堂、管下各縣代表三十五名、及省各關係機關、多數代表出席、故將爲出席參加之齊齊哈爾地區本部、對在舉開市聯協議會時、所通過表決之左記十件議案、預向省聯提出云、

一、急速設立日人中學校之件

二、關於省整備委員會擴充之件

三、各種配給圓滑化之件

四、糧谷公定價格制度合理之件

五、經濟警察並物價政策擴充之件

六、關於食料米改革之件

七、職能及勞力統制機關整備之件

八、關於住宅難之問題

九、下級旅客車一勞工專用車一、及二三等寢台車、增添之件

十、街及市諮議會解消要望之件

建國運動大會 籌備頗爲忙碌

【遼中】協和會縣本部、爲舉行本年建國運動大會併慶祝友邦二千六百年大典紀念計、現正進行一切、關於今次運動因有深一層之意義、故對於會務及會期無不擴大、現協和會本部正節節籌備一切進行事宜、其他各機關、亦無不形形色色、加緊訓練中、至於會期當在下月六七八三日間、想屆時定有一番盛況云、

市署安定民生 規定白米價格

【撫順】國以民爲本、民以食爲天、當茲非常時局之下、一般爲富不仁之奸商、關於民生之必需品、雖有官定價値、無不陽奉違陰、暗中暴利、以擾亂民生安定、市公署有鑑及此、乃重申前令、對於民衆所需之白米規定價格、不准高抬、如敢故違、定行嚴懲、計上米四五廸十七圓五分、十五廸五元七角、四廸一元九角、中米四五廸十六圓九角二分、十五廸五圓六角六分、五廸一圓八角九分云、

教育會造預算

【北安】縣教育會爲明瞭會務發展、當將本年度收支預算編造完竣申請省教育會核示、茲列歲入歲出預算表如左、歲入、一、國幣七百八十七圓整、歲出、一、國幣七百八十七圓整、1、事業費多百五十七圓正、2、事業費四百三十圓整、歲入歲出相抵、

勞協分會擴充

【西安】滿洲國勞工協會西安縣分會、於去歲在西安縣設立以來、對於勞工登錄以及介紹勞工等事務努力爲之、故該會事務頗爲發達、近因事務冗繁、使各業者與勞工間洽妥密切計、特募集事務員若干名、現在業經開始募集云、

專賣品配給圓滑

【齊齊哈爾】本市前因日需品、乃火柴、小麥粉等、曾一度缺乏、並配給不均、而惹起市民不平之聲浪、而近來是種聲調、由漸而無、原因本市專賣署、販賣科王科長、爲打破不平均之弊病、而着手辦理、將一切之專賣品、完全由專賣署、直接配給、以防奸商之隱藏、而市民可充分取得利用、即關於上月之小麥粉配給時、全市民無有遺漏、較之以往、頗稱圓滑、故市民沒不有口皆碑、頌稱王科長之辦事圓滑、而能福利市民云、

夏季預防疫癘 强化防疫陣容

【鐵嶺】市公署同警察廳現以夏季到來、疫癘最易發生、鑑於負全市人民保健改革向上重要性、本年夏季防疫陣容之佈置決斷然進一步徹底辦理之、現市警方面正協商中、不日即有舉動云、

防農物病虫害 將開防除講習

【鐵嶺】當此我國又新定產業五年計畫之際、縣公署對於縣農產業、以共佔產業部門、年來努力改革向上、本年現已施行春耕、除早已實施種籽消毒外、更由實業股、於本月末開始、向縣下二十六村分別舉行農產物病蟲防除講習會、期農民徹底了解防除辦法、目下準備中、將來由縣方人員出動於各村、講習要項爲農作物病蟲防止新法、並萬一發生時捕滅之方法等項云、

渡邊部隊長 來溪視察

【本溪】渡邊部隊長於本月十七日、來溪宿一泊、翌日視察完竣、離溪返隊云、

縣署地政實施 地政科人事決定

【本溪】縣長關慶琨氏、爲地政實施、積極籌備、茲爲內部强化、以期進行敏捷圓滑起見、發表地政科人事決定如左、

地政科長高橋俊壽、屬官片淵啓、技士青木榮太郎、委試濱田喬、同佐藤重春、滿系屬官劉天鵬、同魏殿魁、同李春榮、技士王炳清、委試王仲周、同李德珍、同蔡偉志、同岳漣嵩、同王育槐、同林景權、同李玉昌、同程雲生、農事技師補松山充一、村務技師補池戶正三、商工司事員板澤茂、林務司技工藤英三、同安藤正、同平澤隆人、同委試趙萬俊、同司技劉運華、

田中部長出張

【本溪】本溪湖煤鐵公司田中部長於本月十八日、由溪乘南行列車因公務赴安東出張、豫定二三日內返社云、

狂風怒吼中戲院起火 二十餘家盡變成焦土

二名葬身火窟受傷數名損失及原因尙在調查中

【鐵嶺】自去歲東關大火災後、市內商民對於防火、頗有戒心、不期於將及一年、而又發生莫大之火災、實令莫測、緣於二十日晨一時許於廣裕街平康里胡同內之岐山戲院內、忽發生火警、當狂風怒吼之際、遂蔓延於狗不里飯莊、漸次東元商會、人和居、新世界飯莊陳切面舖及老虎皮白肉館並果及住戶十餘家、黑烟滾滾、火光冲天、哭號吶喊、震於全市、扶老携幼、目不忍覩、石姓婦及張姓女二名、均身罹火窟、負傷者數名、二十餘戶、變成焦土、電線焚燬、交通斷絕、稅局全體動員、移重要文件於卍會內、至下午四時烟尙未熄、至於起火原因、尙在調查中、俟稍有端倪、再爲詳誌、

七年度 吉省綜合監察 開始實施八大要項

【吉林】爲使省政向上、實施吉省各縣之綜合監察、由四月下旬開始、通令受監查者各縣知照、

一、監察根本方針、爲順應現在內外之情勢、以振作管下爲市縣之綱紀及市縣之政務運營之適切爲方針、

二、受綜合監察之官署、吉林市（四月下旬）郭爾羅斯前旗（六月上旬）、舒蘭縣（八月上旬）、磐石縣懷德縣（十月上旬）、（十一月上旬）、准照監察令第五條、以左開各項爲監察重點、（一）綱紀之振作（二）國家總動員體制之整備化（三）治安之徹底確保與民心之安定（四）省下部組織之確立常化（五）產業資源之擴充及其確保（六）開拓民之安定輔導與民族之完全協和（七）教育之普及與民風之改善（八）重要物質之流制、

三、監察使省次長、補佐官庶務科長、地方科長、警務科長、招墾科長、監理科長、高等教育科長、或農林科長、關係科長、庶務科、事務官、隨員事務官技術官、或屬官技士若干名、每一處監察日數七日爲限、

勿忘種痘

【吉林】市處於中滿松花江畔、對於氣候之幻變、寒溫相差太遠、每於寒暑交替之時、必感到病疾、尤以兒童及年老者、今年春間因天暖遲緩、寒午熱、死亡率比較去年增加十分之三以上、近日以來因狂風暴虐、寒暖更不平均、一般兒童多病、官府之種痘、令早已頒行、各醫院之種痘招牌已懸掛門頭、吾人對於兒童之種痘不可不注意、然種痘取費二三角三四角、惟我國醫生向鮮顧及道德、只看利而忘義、不管痘漿之鮮腐、三四角錢到手、爲達到目的、所以電影裡常常描寫醫生之惡烈、（庸醫殺人不用力之語誠然）所以有時小兒於種痘後反而生疹痘及異狀、大概還全爲痘苗不良所致、吾人如爲小兒種牛痘、更不可不考察痘苗之良否、

桃色新聞

姘夫被棄頓起殺機 刀刺耿某兇犯自戕

剃刀殺人二傷一死耿翟氏造成家破人亡禍

【綏化】西鄉六大戶屯有耿大神者（三〇）、素日慣能跳神、占鬼欺騙鄉愚、並染有阿芙蓉癖、共妻耿翟氏（二九）、徐娘半老、風韻猶存、招引蜂蝶、一般流浪子弟、均趨之若鶩、迎張送李、大有迎房不暇之勢、其夫亦寬大爲懷、聽其所爲、久之而新結歡者當然心喜、舊被棄者自然結怨、客冬有某膳夫與耿某相交有年、感情亦厚、於永安某商號辭工後、當來耿某家度歲、與耿翟氏一見傾心、始則眉目傳情、繼則上下其手、終至同宿同飛矣、本月初偶因細故、遂由意見分歧、而起爭端、該氏即將其拒之戶外而不納、某膳夫一旦被棄、心殊難甘、于前日乃預備剃頭刀一把、乘夜至耿家叫門、及耿某起身開門將闖之際、突被該膳夫猛力襲擊、而耿某遂遭斷頸之禍矣、其妻亦聞聲急起營救、又受斷指之傷、嗣即奪門出外呼救、而鄰人畢至、點燭檢視、則耿某已因傷倒於門內斃命、該兇犯亦橫臥床上之血泊中、頸間橫插剃刀一把、雖未即時畢命、已氣息奄奄、將離口鼻矣、揆諸情理、當係畏罪自戕者耳、以該氏之行爲論、蕩檢踰閑、不守婦節、雖受重譴、實無不宜、其夫只爲不事正業、致遭殺身之禍、豈不寃哉、及永安警署魏司法主任聞訊赶到現場、遂命令地方關係人員、對死者之屍首、傷者之治療、兇犯之看管、妥爲佈置、以俟司法關係當局檢驗後、再行法辦云、

男女各校旅行

【西安】西安縣男女各學校、奉天省立西安男女國高校各校長、以現屆天長日永氣候溫和農民播種、柳綠桃紅之時期各學校職教人員、率男女各學生紛往郊外旅行、有向西安炭礦者、有往事勸業場者、大多數爲喚起學生開發精神俾對農礦有確切之認識云、

爲杜絕奸商暴利計 整備經濟警察陣容

【洮縣】值此非常時期、所以有物資流制之必要、而一般營商者、本應理解斯意、曷得圖求厚利、不顧法紀、未免於流制原則上、有所憾、恨縣警務科、爲維持經濟圓滑、杜絕暴利起見、乃屢次整備經濟警察網、以安定民生爲先之、題、各經濟警察、不眠不休、認眞檢查、其跡近暴利、堆存貨物者、莫不提心弔膽、驚慌異常云、

國民學校旅行

【遼中】街立國民高級學校、以値此春如景明、草木萌勤、正如學生春日旅行之佳期、特於本月十八日由該校師長率領三年級以上生徒、作卡力馬長途旅行、各生臨河遠眺、逸興遄飛、豈僅春日旅行、亦足以修養身心云、

行清潔大掃除

【西安】西安縣當局、警務科、西安警察署各責任者、對於本年春季清潔大掃除特別注意、印刷清潔掃除辦法若干張、發於商民各戶一體遵照共限期自五月七日至十三日、爲個人清潔期間、自十四日至二十八日爲檢察期間云、

庶務科長會議 注重縣政.弘報

【吉林】爲求縣政之圓滑發揮、及應付非常時局下之行政實施、吉林省特召集全省各縣之庶務科長會議、於五月十四十五等日在吉林省公署會議室中舉行、參加者爲各縣之庶務科長、第一日會議事項、爲縣政之報告、將來行政方針發展之迅速、國家之法令可詳細敏速達到民間、聽取各縣庶務科長之報告、作爲綜合之縣政檢討第二日各縣之弘報設施狀況及吉林省康德七年度之弘報方針、省縣旗村屯聯絡之圓滑、

海軍紀念日 慶祝事決定

【鐵嶺】本月二十七日爲友邦第三十五回海軍紀念日佳辰、期已迫近、鐵嶺市屆時慶祝之行事、以在鄉軍人會海軍班爲主體、展開海軍意義、祝賀各行事、當日行祝賀事外、並開海軍紀念講演及海軍映畫云、

石經理捨錢一萬圓 復興圖書館創立幼稚園

【朝陽鎭】海龍縣土地仲介業全縣總經理石兆石氏、人極慈善、愛人如己、素蒙市人所敬仰、該氏爲注意教育基楚並關念社會文化起見、自願將私欵捐出一萬元、三千元爲復興圖書館、七千元爲創辦幼稚園建築費、對於常年經費由仲介業所得手術料內捐出五千元以作幼稚園經費、現以該園籌劃就緒、大興土木、開工竣須在秋節、該園之名稱爲協和幼稚園、所培養者日滿鮮三民族的幼子、互相親密、使能永久團結一致、對於圖書館之內幕、各地搜集籍、並購買各種文化品及各樣雜誌、諒不日即能開辦云、

義倉積穀變價出貸 體恤民艱接濟民食

【法庫】縣當局擬將義倉積穀之變價、接濟貧民、業經請准、及令行各街村遵照在案、嗣爲惠民便民起見、會再三檢討、以期圓滑遂行、爰變更原令、將該穀作欵貸出、俾救濟民食、以助成民生、茲擬定辦法、令行各該街村長遵照、並飭審愼辦理、期無遺憾、並限於五月二十五日以前、將調查之貸付希望者用遞核奪、茲訪其變價之義倉積穀作欵貸出辦法如左、

一、貸出目的、接濟村民食糧、助成生業、以謀振興農村經濟爲目的、

二、貸出數量一萬五千石、（各村明細如附表第一號）

三、貸出期間、本年六月上旬、

四、貸出辦法

1、救濟被水旱災程度過重者、俾護自力更生、

2、貸與貧戶補助共食糧、以接濟春耕、

3、貧乏已極之戶、雖無償還能力、如有確實保證、亦予貸付、以建普遍救濟之旨、

4、凡糧商與希圖轉謀營利之民戶及供不當目的者、不與貸付、以免壟斷把持之弊、

5、積谷作欵價格、依貸出當日之時價定之、

6、貸谷希望者、由村公所派員依附表第二號様式、分赴各屯審愼調查、

7、貸谷希望者須取其牌長屯長村長之連帶保證書、（如附表第三號）二份、呈縣一份、存村（貸報）

8、貸付每人不得超過積谷五斗之作欵額、但有特別情形者、不在此限、然須於第二表之備考欄內、詳細註明原因、

9、貸出之谷作欵、以本年十二月末日爲限、按元本月加千分之五之利息、使其返還之、

各地方瑣聞

△燒鍋已復業

【遼中】本縣燒商共有四處、每歲出酒甚夥、而所納之捐幾佔全縣七成以下、前因補谷統制關係、暫行停業、迄收旬餘、茲復奉令廳律開業、但每家限燒一筒、以資節約、用維民食云、

△娘娘廟行事

【西安】西安縣公署、協和會縣本部、西安街公所西安商工公會各當局、以西安娘娘廟會已屆、所有繁冗廟會、與通地面、發揚建國精神各種行事、均爲行政之要項、茲將以上各機關要人、規定於舊歷四月十八日廟會行、事列下、在縣城南門外遼河西北沿自五月二十二日起即舊歷四月十六日、演戲五天在現場有、西安縣公署西安街公所組織之臨時施療班兩班、協和教育、宗教各分會講習所、講演建國精神及各項敎化事項、協和會慰安電影、吉林鐵路局各種游藝雜要、協和商分會各家均在廟場組臨時售貨商店、刻正積極進行、臨時定能熱鬧云、

△白家麟來嶺

【公主嶺】本埠河北日滿茶園、前者爲擴充營業、曾禮聘梅派花衫李香勻及言派鬚生邵漢良、來嶺演唱、現已合同期滿、二份他去、該園又於四平街邀到、久負盛名馳譽劇壇之高慶奎弟子白家麟者、現已抵嶺、聞不日即可登台打泡云、

△一場小火警

【五常】縣城中學胡同住戶張某、於昨日午後七時二十分、因炊爨不愼、由屋內發火、當時將紙棚燃燒、是日西北風大、眼見釀成巨災、幸而過路人發覺、立時鳴警呼援、消防隊以及青訓生、並附近居民、急忙赶到、努力撲滅、僅損害家屋一間、實不幸中之大幸云、

△市面極蕭條

【洮南】縣自今春各行成立組合、均歸統制後、各行生意買項不佳、大小商號黃閉者有之、遷移者有之、强支持者更有之、望有地方之責者、若不設法維持、市面之前途難

△大佛寺廟會

【北鎭】縣城東南大佛寺、東北隅双塔寺、向於舊歷四月初八日爲廟會之期、由初七起至初九日三日間、一般善男信女焚香還願者、實繁有徒、熱鬧異常云、

△語學院成立

【嫩江】縣協和會主催、日滿語學院、假文廟爲教室、每日下午六時上課、至八時終了、關於各機關職員、及地方商民學生等、均有入校資格、三個月修業、刻報名者頗躍、頗堪期待云、

△驛長已轉勤

【八面城】本街趙光璞副驛長升任華宗站長、因該驛長爲人純正、善與人交、故開轉勤命後、除官商紳學備宴餞行外、十一日赴任歡送者、約數十人云、

滿鐵社員家庭 洋裁講習會開催

【本溪】滿鐵駐在員室、對於滿鐵社員、處於非常時局下、家庭資源愛護、精神普及、利用廢物、巡迴指導、開催家庭實用洋裁講習會、行事如左、

講習場所橋頭厚生館內、講師竹內先生、講習期間五月二十日、二十一日、二十九日、三十日、講習人員四十名位云、

爲慶祝友邦紀元起見 法庫開催日語競賽會

【法庫】縣長李國昌氏、紀念友邦紀元及期學生民衆精通日語計、特於月之十九日（日曜日）午前九時、假省立國民高等學校禮堂、函知各機關長各學校長、開催街內公私立各級學校男女學生日語競賽會之具體案、茲訪其辦法如左、

（一）趣旨 爲發揚建國精神、並渙發回鑾訓民詔書及日滿不可分之眞意、而慶祝友邦日本紀元二千六百年紀念盛典、使學生咸知日本皇道精神之所在、且尤以促進並强化學生及民衆精通日語爲目的、

（二）主催者 法庫縣公署

（三）日期 五月十九日（日曜日）午前九時

（四）場所 奉天省立國民高等禮堂

（五）演員 法庫街公私立各級學校男女學生一省立國民高等學校四組二、私立崇德國民高等學校二組三、省立女實業學校二組四、補習科二組五、街公立男優級校四組六、街公立女優級校二組〃國民校一組七〃第二校四組八私立純貞校二組

（六）引率者 各校由校長一人作爲引率者

（七）參加者 街內各機關團體紳商及各區區長

（八）評判員 原澤副校長、孫庶務股長、鍛冶實業股長、郎視學官、安田育股長、久保田經理官、李仲乾先生、李載昊、呼街村股長、（評判要點另定之）

（九）競演材料 以發揚建國精神及訪日宣詔之趣旨、並日滿一德一心東亞和平、友邦日本紀元二千六百年紀念等爲趣材、

（十）獎勵 對題材得當、發音正確及口齒流利講演態度活潑而妥詳者、酌予獎勵

（十一）各校須於五月十三日以前將講演各學生姓名、年齡、性別、學年別、講題並所需時間、列表送交署教育股、以資彙製成表、再轉發各校、用資開會時有所依照、

十二 經費本署擔當之（評判員午間茶點用）、預算表另附

附記 學生午膳均須自備辦當（飯盒）

爲期教材資料改善 縣開教員大會

【公主嶺】懷德縣教育當局、爲期教育强化、對於教材資料之長所短所、不無改善及研究探討、故於每年五月間、召開全縣教員大會、分區舉辦、本屆公主嶺區、於十八十九兩日舉行、場所在公主嶺正陽校、是日參加者、爲公主嶺部內會員百二十名、計第一日、爲學校視察、除一般參觀、並指定授業、爲便一之音樂、由教師董海清教授之下、樂理琴調歌譜、均詳爲講解、與僅教唱者不同、是共所長而應效法、餘外尙國一國二之日語、係女教師張景萱教授、對於發音亦頗流利正確、姿勢亦頗大方不拘、且能懇懇誠懇、引起學生之興趣、而易於學習、是均有所長、而應效法者、此外參觀完了、遂進午食、於午後復由高教育科長引率、赴陸軍病院作除草之勤勞奉仕、第二日爲教員大會、在嶺光校禮堂舉行、盛行禮如儀外、午後並行體育會懇親會、濟濟蹌蹌非常之盛直至六時始行散會云、

新舊縣長 迎送盛況

【盤山】縣長王公在邦、於康德五年十月間、來長本縣、迄今已一年八個月有迄、不但天性純厚才智宏富、共在任期間、對於縣政擘劃、關心民瘼、尤非一般官吏所能媲美、客歲洪水爲災、王公竟不避艱苦、巡慰各鄉、使民生得以安定、共他造福地方之處、尤非筆紙所能罄盡、今竟奉命、榮轉通化、一般官紳商民、得聞之下莫不如失、父母、無姆公令難違、挽留無策、祗有聽之使去、乃於十八日此午、一般官紳、除設筵餞別外、並特局傘、以誌勳績、藉表微忱、同時新任縣長高公振武、亦於日昨蒞任、本日亦經官紳恭請出席就筵、在紳民方面、不僅歡送王公、且以歡迎高公、一舉兩得、詢稱佳便、故斯日出席於迎送筵者、竟達至百五十人以上、觥籌交錯、詢爲稀有之盛而歡送之表示、尤非紙筆所能詳盡也、同時舊任縣長王公、因赴新任心切、竟於盛筵散後之午后四時由官紳商民學生並新任縣長高公等遜送之下、三呼萬歲聲中、乘北上列車赴一般歡送者惜別離任矣、至新任縣長高公、歷任縣長及其他要職、才智學識均稱淵博、此次來長本縣可謂人民之福、嗣後盤山縣政、定當有出乎一般意料之外之勳績也、

爲期市面清淨化 衛生日檢查指導

【海城】街公所當局、爲期街內衛生澈底、並市面清淨化起見、規定每月十日爲衛生日、委託各區衛生自治委員、實施檢查指導、茲將其標準事項、分別於下、
一、關於區內道路溝渠汚水及汚物取除狀況、
二、關於公衆場所之衛生施設整否、
三、關於家庭之保健衛生如何、
四、關於市街淨化之程度視察、
五、關於街民之衛生思想、普及並宣傳、
六、關於一般衛生之指導、
七、關於各戶之掃除次數標準、
一、屎尿七日一次、
二、塵芥(煤灰在內)三日一次、
三、汚水及汚泥三日一次、

一夜小偷光顧 失去國幣千餘

【黎州】城內大什字街東北拐角綢緞商號松柏商店、兼代膠皮鞋組合、將以本縣各鎭商號代理販賣膠皮鞋欵、均送該號收存、適於月之十二日午后、由興城鎭方面送交膠皮鞋欵壹千元、當時交付明白、即將該欵放置賬桌之抽屜中、恰在該日夜內、不悉何時、被小偷由該商號柜房西窗台下面、竟將磚墻掘穿一洞、半圓形勢、(有水桶大)得進屋中、將賬綸鎖撬開、盜去國幣一千零三十元整、但該賬桌同面兩個抽屜、裏抽屜中尙存六百餘元、並未丟失、當問該號人言、所失之欵、乃是興城鎭交存膠皮鞋欵、想也奇怪、怎麽該欵當日交存當晚即失、深有令人滋疑之處、由發覺后、即報告警察署長、請求查拿竊犯、現正嚴密訪緝、至於能否破獲、尙未可知也云、

立待配綿布

【通江】夏初天暖、人民棉衣脫下、亟待換單夾衣、但無布可購、以何縫製、求之邇體、亦恐爲隨一般商號、趁布疋缺乏、隱匿私藏、預備居奇壟斷、貧民小戶、無可如何、在上月曾配給布一次、但杯水車薪、無濟於事、後又照公定價額、發下棉布八千元之多、分由各商號寄存、以便照戶配給、無如事隔月餘、徒聞聲浪、並未施行、不悉爲何、望官府體恤民艱、亟宜飭令將此種棉布、照公定價額、按戶圓滑配給云、

小麥粉配給

【本溪】市民待望已久之小麥粉、今已開始配給矣、按小麥粉爲滿人生活必需品之一、此爲康德七年度第一次配給、仍是各戶持配給票向指定商號購買、每人配給麵粉一觔、特粉白色、普通粉黑色兩種、市民持票往領者、固不乏人、而因無錢延未購領者、亦屬不少、黑白粉配給之權委諸商號、素與商地認識者、即領白粉、否則給與普通麵粉、寄語市民未領取麵粉者、可趕速持票向指定商號領取、否則日久售罄、即無處購領矣、

大石橋娘娘廟會 已準備盛大舉行

【海城】大石橋迷鎭山娘娘廟、歷年於古曆四月十八日、則舉辦香火盛會、現以會期將屆、刻正由縣公署教育科、着手準備、組織祭典執行委員會、屆時由該地附近各村屯舉辦高蹺、抬桿、獅子、旱船、竹馬、大刀、稍子棍等、以助餘興、聞本年於會期內、(即由五月二十二日至二十五日四日間)、屆時奉天協和劇團、與瀋水劇團、同時蒞場公演新劇及舊劇、想若似之隆重、各地一般善男信女前往焚香祈愿者、定不乏人云、

爲期物資配給圓滑 本縣將實施票制度

【公主嶺】懷德縣當局爲對於物資配給圓滑、及免除不均弊病、將實施票制度、故於月前、即詳密調査戶口、現已完了、妥將本縣之戶口人數、臚列於下、
公主嶺街五五〇二戶、三八五九七口、范家屯街二五六七戶、一四五七八口、大榆樹村一九七八戶、一五五二五口、劉房子村三一二一戶、二二八五一口、懷德街二五六七戶、一四五七八口、陶家屯村二一五六戶、一八一二一口、響水村二一三八戶、一七三五八口、黑林村二八五五戶、一九〇二六口、朝陽村二一七九戶、一五三七九口、柳楊村二二一五戶、一七三二二口、大嶺村一七六二戶、一五一二九口、平安村一二一八戶、九〇一七口、協力村一九三一戶、一三七三六口、黃花村一五六七戶、一一三三四口、長勝村二三五五戶、一七六六二口、秦家村二六二一戶、二〇六三三口變龍村一七九一戶、一三八二五〇口、楊城村二九九三戶、一九七二〇〇口、茂城村一七九六戶、一三二四〇口、興亞村一七九〇戶、一四二三五口廣、寧村一三八七戶、九四八七口、鳳凰村二九〇〇戶、二四〇〇〇口、

狂犬預防注射 分區定期施行

【蓋平】養犬本爲有益之家畜、然每遇瘋狂及人畜損害甚烈、當局爲防護安全計、通令各區指定場所實施注射、大和區於二十日在驛前派出所、南關西關城內各區於二十一日在警察署、丁家屯、北關當買東關各區、於二十二日在屠宰場前、同時並將飼犬者詳確調査登錄台賬、以免遺漏云、

漢醫又登錄

【五常】縣署警務科茲奉省令、對於以前遺漏登錄之漢醫、再行調査如有該當者、准予申請認可該科立時令飭各警察署、至急辦理、並限於五月日以前提出、希未登錄之漢醫、趕速遵章申報、切勿失此機會云、

宵小極猖獗

【五常】本縣五常街近日以來、竟有一般不逞之徒、乘寅夜更深之際、在城內四隅、大事活躍、展其樑上之絕技、現在竊案發生、日有所聞、以致一般住民、防不勝防、咸抱不安、幸望警察當局、嚴加檢索、而安民心云、

五常區法院 審判官易人

【五常】本縣區法院皮審判官、現因辭職旋里、所遺審判官一席、特由中央任命廖肇紀氏接充、已於日昨蒞縣履新云、

警長捕獲煙販

【朝陽鎭】本鎭警察署西門派駐所警長張興華氏於月三日晚執行出勤搜查旅店〇行至西街同泰棧旅館內實行職務正嚴査旅客之際、見一客人武喜泰、面色倉慌、形跡可疑、向前盤訊、該武某言語支離遂檢査所攜之物、搜出烟土十兩、當時將武某帶署偵訊、復又供出原賣土者現住奉天市小西邊門外該署司法主任馮景和偵訊明瞭、同時電囑奉天北市場警察署逮捕張樹堂到案、於五日該所警長赴奉將該犯張樹堂引渡解署審訊不諱、不日即能備文以送海龍檢察廳治罪云云

當媒人騙財嫖妓 樂極生悲飽嚐鐵窗味

【新民】張玉田、郭海風、是一區茶棚菴村、東河沿的人、在本年二月間、作媒、介紹黑岡子、李德文之女、與三區王河套村、晏海督子的、吳金貴爲婚、言明彩禮金三百八十元、大布十疋、以外有金鈕子等物、在三月十四日、因吳金貴想要娶媳婦就請這張、郭、兩位媒人、到黑岡子、老李家去過彩禮、女方、因爲所要的大布、合金鈕子、未到、致將彩禮拒絕未收、這張玉田、郭海風、就同車回風新民縣、在中途上、兩人商議、同赴新市街某刻字舖、(字號未詳)出國幣二角五分、僞刻李德文印章一棵、並同赴福興宏裸貨舖、求從業員、盧秉衡代寫收據一張、以作僞證、該二人將彩禮金吞沒後、即同赴西泡沿、妓女保桂處尋歡取樂、詎知、在興高彩烈的時間、正遇刑事李玉廷、執行職務時趕到、認爲形跡可疑、立即加以盤詰、該二人形色張惶、言語支離、當即代回警署、詳審一切、供出以上侵占彩禮經過各情並無隱諱、結果檢送區檢察廳、飽嘗鐵窗風味、將來處罰如何尙在不定云、

吏員一期訓竣

【西安】西安縣當局行政科長孫修仁因使街村強化計、於前著成立村吏員訓練所、將各村助理員分班訓練、訓練地址在龍山寺內、第一期助理員爲二十二人到所受訓練業已期滿、於月十七日出所回村、第二期者於十七日入所云、

李豆腐房大火 秧及四隣房屋
損失數目約及八千餘圓

【輯安】於月之十四日晚十二時三十分許、東門外李豆腐房發生極大之火災、一時烟雲瀰天、火勢大作呼救叫苦之聲、頗極令人傷心慘目、幸各機關聞警急趨現場、義勇消防隊及友邦守備隊長相率部下努力救護、奈火勢蔓延太大致一時終難撲滅、幸承天氣平靜、及各機關奮勇救護之下、於四時許、始告熄息、結果共燃燒市房十餘間、男女受傷者數名、建築及物品約計八千餘元惟該豆腐房起火原因、現已將肇事者逮署懲訓調査中、將來如何處理、容訪再誌、

好雨知時節

【遼中】自入春以來、天氣亢旱、加以逐日狂風大作、飛塵撲面、益使土質乾燥、而播種之期雖至奈天公不雨何、不圖本月十五日於狂風之後、繼之以大雨、甘霖沛降、直至午後始晴、現在土質已濕農民正宜種田、可謂好雨知時云、

戲園邀坤伶

【旅順】市內霓裳園、於前日由皮口接來共合老頭班、於本月十日開演、角色不佳、上座稀尠、該班主人石同周、爲擴充營業起見、不惜重資、由奉天邀來坤伶新派刀馬花旦筱硯梅、十三日登台表演紅霓關唱工作排、武藝精巧、嗓音宏亮大有可觀也

專賣局長熱心

【開陽驛】當春末嗣交之際、正農民經濟緊張之時、加之物品專賣、時感困難、幸北鎭境內、溝幫子專賣局、局長以下屬官等、熱心公務、有見及此、前月之五日、業已面麵配給每戶一觔八兩、局長等認爲農民未足、復一方竭力請求上憲、一方與組合人員計劃、關於端陽節之臨頭、擬將麵粉每一人配給約在貳觔左右、開陽驛住民、聞聽之下、莫不歡喜感激、再於煤油一節、人民將感缺乏、雖只上次配給五合、但局長屬官等、盡力籌劃、不日又將多多配給、足見對民愛護、盡力爲民謀福云、

李校長增俸

【本溪】奉天國民高等學校、校長李英氏、學識深淵、經驗宏富、熱心教育功績卓著、副校長岡田治二、爲教育界優秀人才、頃奉省令、校長李英麟薦任三等官一八級俸、今增爲一七級俸、副校長岡田治二薦任官三等一二級俸今擡增一一級俸云、

縣署頒敍勳證

【西安】西安縣公署奉、奉天省公署警務廳令開、略因建國當時已竟敍勳以及續行敍勳、在警察界服務各人員如、西安縣警尉王承芝、張效禹、賀文彬、張宗良、馬玉剛、吳殿閣等有敍勳八位或敍勳七位者、以上勳位證均頒發云

小火警撲滅

【西安】西安縣境自入春以來、雨水稀少因之風高物燥、縣當局警察責任者對於防止火警十二分注意、月十九日午後一時半許在、縣城南門外歸壽村界內發生火警、爲某姓農民家草房兩間不慎被然著、在汽笛急鳴中、西安消防隊前往撲滅、幸未燎原云、

精選原料據最高化科學的精粹
嚴密所製之全球唯一最高品！

ミツワ石鹼

完全的清掃力
正確的溶解度
神妙的整肌功能
耐久三倍的經濟性
薰雅的芳香！

三環香皂

清潔是衛生保健的根本要件 香皂的功能便是掌管吾人生活上重要部分 若用三環香皂 却能容易解決

總批發處 東京・三環香皂總行

雙美人雪花膏

終日之美麗
僅費半分鐘

雙美人雪花膏香氣高雅、細膩滋潤、眞爲最新摩登之雪花膏、所配合之藥劑「荷爾蒙」能使身体返老還童、增加皮膚滋養故常用能根本消除斑點粗皺油光點氣等患、洵僅有之美容靈品也

各地百貨公司洋廣貨店均售

雙美人牌化粧品總行
株式會社 大阪中山太陽堂
分行 奉天・天津・青島・大連 上海・南京・漢口

魚肝油之變遷史

腥臭油膩亦須忍耐時代

魚肝油的藥効，時至今日，本無庸多所介紹，然以其味道不佳，和非服用大量不能見功各點，又爲服用者之最大難點，這服用難，在冬天還可以稍爲忍耐，一到夏季，因其腥味更加厲害，欲將之繼續服用，實爲難上加難之問題。

膠囊裝入及其加工品時代

爲了解決這種種難服缺點，後來有的將之裝入膠囊，有的則製成乳劑，或混以麥芽糖精。凡此，對味道方面，雖覺略爲解決，然須服用大量，及難免引起胃腸障碍等，則到底無法除去。且因其加工製作關係，最重要之維他命含量，並無一定，用量又不正確，故雖較能繼續應用，而効力及維他命單位方面，終成疑問。

聖魚肝粒「哈利巴」時代

爲了解決以上種種缺點，本社曾以莫…用，聘任多數醫藥權威，以求一決，「哈利巴」之發明，即爲多年硏究結精。本「哈利巴」與市售之魚肝油製劑，完全不同其原料係取自維他命濃度比諸緊魚高出千數百倍之「聖魚」肝臟有効成份，以特許方法製成眞珠小粒，外包極易消化之糖皮，全無腥臭油膩及妨碍胃腸等弊，男女老幼，一年四季，無不相宜。

壹百粒…貳元玖　伍百粒…拾貳元伍　全國藥房均有出售

奉天市大和區青葉町　株式會社　田邊公司

H-21

聖魚肝粒　哈利巴
(強効糖衣魚肝精丸)

不痛不麻 神効第一

老篤眼藥

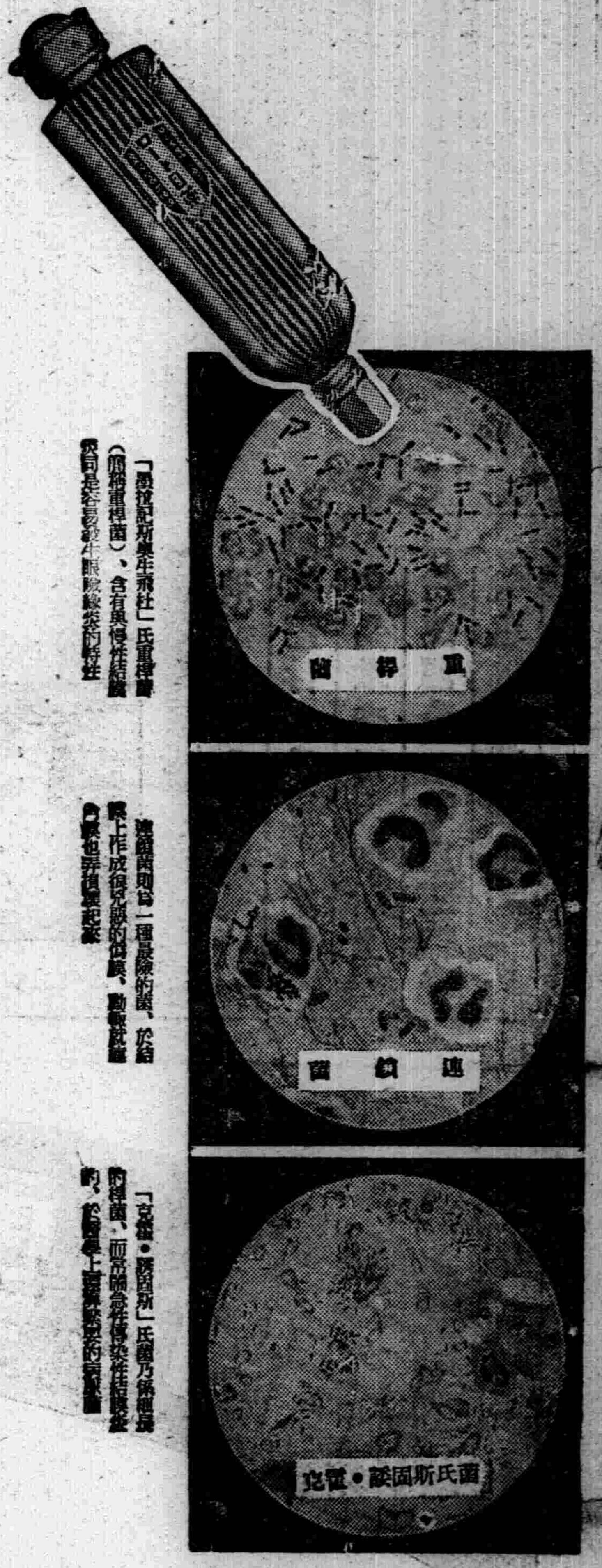

「摩拉紀斯奧年飛杜」氏重桿菌（雙桿菌）、含有與慢性結膜炎同是容易發生眼瞼緣炎的特性

連鎖菌則爲一種最險的菌、於結膜上作成很兇惡的僞膜、動輒就能侵入角膜也弄損壞起來

「克徹・威固斯」氏菌乃係細長的桿菌、而常顯急性傳染性結膜炎的、於醫學上認爲此炎的病原菌

呈紅的眼 眵留的眼

要命啊 那是結膜炎的症狀！

結膜炎

結膜炎卽俗稱爽[illegible]、膠眼、火眼、爛眼等、在所有眼病裏、最容易患得一犯此病乃血聚在結膜上、眼瞼弄腫眼脂多而有夾眯感、症狀漸重則像膿血似的眼脂不斷的分泌、以致眼力衰弱視物顯著朦朧的狀態、至於調治法每朝洗臉時、先拿清水洗好了眼睛、把眼脂擦下去、而後用老篤眼藥點眼一下、總是每日如此反復兩三次點眼纔

總而言之老篤眼藥因於

1、殺菌作用、滅盡病原菌
2、消炎作用、消散炎症
3、鎭痛作用、止住疼痛
4、收斂作用、斂收傷面及潰瘍面、而抑止分泌物等々

如此其作用綜合的 各盡各的性能、而奏優勝的功效

角膜炎

角膜炎卽俗名叫星翳眼、衝傷眼、香花眼、糜爛眼等犯瞳子的炎症、就是把眼球弄溷濁、或生白色斑點、以致視物眼花、淚流下的厲害、而在眼邊生起糜爛的、其療法則概與結膜炎相同

老篤眼藥所具備的殺菌、消炎、收斂、鎭痛等諸般作用、對於角膜炎症亦能發十分的奏効

沙眼症

沙眼乃起初在結膜上、充血或發生顆粒、然因爲不理會疼痛、所以人們往々擱置不顧、可就顆粒逐漸增殖起來、刺戟眼球而覺乎夾異物的感、瞳子乃陰沈的發哈氣、或者[illegible]毛倒着長出來使眼狀難看、還[illegible]甚至於移變重症、受非常之苦的[illegible]也有、因此本症非僅早施行調治法不可、一經症狀沈重可就耽延日期、而易於荒疎醫治的、所以未見全癒的當中、千萬不可綏怠調治、至於其療法則總得於每晨洗臉後以及每日臨行老篤眼藥之點眼、不慌不忙的只要接連着點用纔好、因爲老篤眼藥的優秀作用、能穀抑壓病[illegible]而頓挫其進行、結果可見早時治好

對兒童

兒童們晨起時、因眼邊附着眼脂睜不開眼瞼、或有白眼部分呈着淡紅的充血、那是大[illegible]屬於急[illegible]結膜炎的症狀、對於這場病狀、[illegible]速點用專爲小兒特別留心處方調製的「小兒用老篤眼藥」纔是、本藥千萬不麻不痛而奏他種眼藥到底比不上的偉効

適應症 結膜炎・角膜炎・沙眼・疲勞眼・學校眼炎・眼瞼緣炎・角膜翳・結膜充血・麥粒腫等

俗稱 火眼、疫眼、爛眼、血紋眼、眵眵眼、香花眼、雪昏眼、哈氣眼、凝視眼、乾燥眼、紅腫眼、眼球點斑等

價目 小瓶 兩角 便利包 五角 大瓶 三角 小兒用 兩角

各埠藥房洋貨莊均有出售

●老篤眼藥式點眼容器

一、方便
二、簡易、而因有瓶罩、最合衛生
三、新案特許自動式、故一滴亦不至於浪費

總行 日本大阪 山田安民藥房

經濟・實業

煤液化事業 自明年度開始

滿鐵久保理事談話

滿鐵久保理事、爲使撫順炭坑煤液化事業實際開辦、赴日與政府當局折衝、十九日歸奉、二十一日到奉、向大村總裁報告、對記者談、煤液化事業、大致自八年度起、着手實質的企業等語、要旨如左、煤液化事業、因添加水素工作成功、已有能鎣倆擴大開辦之確信、頃者鄙人赴日、除報告成績外、並探日本政府意向、相信自明年度起、着手實質的企業、惟滿鐵、關於製油、現已担任油母頁岩第二次增產等極大事業、頗有應接不暇之勢、故一部人士主張謂煤液化事業、求之政府直營、滿鐵僅辦其試驗工場等語、但如欲急速開辦、因技術及原料關係、宜與試驗工場、鄰接而設之、故滿鐵遂承認担任之、近來航空技術、日進月異、不斷發展、從而使用汽油量、銳形增加、本社煤液化油、較諸自然油頗爲適合航空用、爲政府所極度期待者也、第二次油母頁岩增產、目下準備設工場及露天掘、但因資材關係、或稍就誤膠皮事業、仍現在考慮中、撫順炭坑、鑑於煤荒、現極力維持採掘量、蓋就埋藏量與採掘量之比率以觀、撫順採煤量實爲無比者也、

保持勞動者設施 擬更新設五處

冬期授業以防離滿

【新京】滿洲國內勞動末、會在北安其他十六處關係機關、爲應付勞動者設置此項設施、本年更擬之急遽需要、積極的喚起在海拉爾、黑河、通化奉華北、山東之供給地、一天、新京、設置、即將着方並制定勞動保護法、勞手工程、本年度並今後之働工資之全國的規制等、設置方針、不拘限於北藉以講求移動對策、唯今邊、擬以開發重點地域之後所需勞力供給問題、捋勞力確保、並配給適正化諸供給地治安恢復、及產爲目標設置之、此保有設業開發等客觀情勢、殊不施對策、係勞動力需給之容樂觀、故擬擴充保有設當面問題、同時亦係將來旆之勞工協會、成爲實行之對策、與保護等對策表機關、在左記各地、增設裏一體、顧適時宜之勞力保有設施、即係當時保有一定量之勞工、務爲可能的使翌年乃至將來之募集簡易化、無論時間的、經濟使勞的動力供給圓滑、適切有效、冬季成爲授產場、予勞工以職業、務防共離滿、勞工協會迄昨年左列二件、但確保對策、再勞工協會、關於設保有設施擴充、此外勞工介紹所、本年度亦計畫在全滿新設八處、此外關於簡易宿泊所、勞工訓練所等亦進行擴充計畫

我國第一期貿易

入超達一億八千餘萬圓

【新京】經濟部發表、本年第一期（自一月至三月）我國對外貿易、輸出二億二千七百九十三萬四千圓、輸入四億一千七百二十九萬八千圓、入超一億八千九百三十六萬四千圓、較諸去年同期、輸出減少八百八十八萬二千圓、輸入激增一億二十九萬八千圓、輸出之激增、仍基因於以大豆爲大宗、農產品輸出減少、輸入之增加、因於魚介類及其他食料品、木材、電氣機器及車輛等建築資材輸入增大、並且輸入品價格、比較輸出品價格趨漲、更使入超增加、茲就本期第三國貿易（日華不在內）以觀、輸入三千五百六十八萬八千圓、比較去年同期、減二千六百六十七萬二千圓、輸出一千一百萬圓、比較去年同期、銳減四千八十五萬三千圓、再三月份輸出爲七千四百八十九萬九千圓、輸入爲一億五千五百二十五萬一千圓、入超七千六百三十五萬二千圓、較諸去年同月、輸出減二百十萬八千圓、輸入增加四千八百六十九萬五千圓、詳細如左、（單位千圓、括弧內示去年同期金額、有△印者爲入超印則出超）

△三月中貿易

日本 四三、三三三二七〇、一三〇△八一六、九（四六、三三三）（八〇、四三八）（〇三四三五）

中國 一五、一二八　一六、六七　一八、四八六（一六一四〇）（四九八八）（二二三三）

第三國 四、四九九七、三六四△三三、一三五（一四、五七四）（一三九五〇）一△三三六

△第一期貿易

日本 三三、三三三六三一〇〇△九五〇（一四三〇三五）（二五一〇三三）△一三九

中國 五四七一八　一八四四八　三六二七（三九八）四一四一〇七、（一三六九七）

第三國 一一〇〇四　三五六八二四△六八四（五一八五七）（五一八六三）

日本月中旬貿易

【東京二十日電】＝大藏省發表＝日本五月中旬主要對外貿易概算如左、（單位千圓）

輸出	一〇九、一九七
輸入	一〇〇、〇八八
出超	三、三八
一月以降合計	
輸出	一、四〇六、九七
輸入	一、四八三、三七七
合計	二、九〇〇、三四七
出超	六、三〇九

政府着手整備 煙草配給機構

【新京】政府鑑於煙草配給不足、以致增長暗交易、故政府當局、關於此對策、擬以煙草零賣商人爲免許制、以區爲單位、依人口密度決定數、加以適宜淘汰、一掃不正之交易、近將召集關係業者、目下正作成具體案中、內、零賣商約一萬家、因需給不圓滑之現況、關於配給機構整備關係者聞、會有種種考究、僅新京省

突破十億圓！

中銀貸欵空前巨額

中央銀行貸欵、四月中旬達九億圓以上、其後依然增加、至十八日、該行貸欵、突破十億圓、達十億二百萬圓、比諸上月、增加四百萬圓、遂呈示中銀創業以來之最高記錄、此仍因大豆糧穀、遂次上市、在此方面、所需資金增加、然而貸欵激增之本質的原因、仍在於暗盤交易、即因暗盤交易、現欵交易增加著也、今後仍有土建金融的季節的貸欵、故此增勢、依然須繼續云

土建統制法公布

【新京】前於五月十日之第二十二次定期國務院會議、提出可決、嗣又通修正之件、即將於二十二日公布之
一、土木建築統制法、
一、國務院各部官制中

日本生絲標準 販賣價格決定

【東京二十日電】第二十次絲價安定委員會、二十日午前、在農相官邸舉行、關於政府諸問事項、審議結果、按政府原案六決定如左、標準賣價（最高價格）千七百圓（比較現行高四百圓）

懷德縣配給豆油

【公主嶺】懷德縣當局依照米穀法實施、同時關於日常需用之豆油、有所統制除經省方指定泰和豐、同記油房、泰和長、東盛泉三家准許製造外、盛下各油業均須停止開辦、對於需用數量、須按照戶口實施配給、至於各鋪之商號、必須請領運搬許可証、始行予販賣云

股票實價

滿鐵	八〇一	滿蒙毛	七三
電業	六五九	營口紡	四六
電電乙	四九〇	撫順窯	三〇
重工業	七一	奉紡紗	一三九五
滿工廠	八一五	協和工	二〇五
滿瓦斯	七	商工銀	一一
東亞煙	二三六	哈洋灰	八〇
滿東煙	七八六	滿麥酒	八〇
滿化學	二六	滿製糖	二二
鞍鋼材	四五	滿製麻	四五
滿工作	四〇〇	滿紡績	九〇
滿鑄物	三	湯崗溫	一四
大連機	八〇	特產工	四〇〇
滿車輛	八六	滿洋灰	七三
東拓	六〇〇	滿土地	七三

合山證券株式會社　奉天市浪速通三二　電(2)五七四六・五七四七

民聲

▲今日何日今時何時？所謂舊時代已去新時代將生之過渡胎動的時間也、從前斯時爲古時代拘束而投資之人們、不能不失敗矣、▲在新時代中、如非共產主義時代、自不能否認資本之存在、▲在所謂『公益先於私益』之原則下、對於與公益一致之私益、爲全体之資本、爲社會之營利、當予以十二分之承認、▲然則何者爲如是之資本歟、夫國內商業資本、至少有最不適合於新時代者、其次、金融資本亦然、蓋此二者、動違反公益、馳於私益故也、▲反之、農業資本乃至一般工業資本、在新時代、最受天惠、無他、適合公益而又增進私益耳、▲就中、農業資本爲尤然、是資本也、縱令陷於惡性膨脹下亦無妨碍、抑且反爲之增光不少、▲君知之乎、生產基本源資之不動產、在新時代過渡期、在新時代建設期、咸不可或缺、如此觀之、在保全財產一點上、農業資本、尤屬無上安全、

大衆經濟解剖臺 (八)

罐頭徒囤在庫

生必會社 因公價過廉不能售

隨同生活必需品批發價格呈次第高漲之形勢、零賣商之利潤範圍漸狹、最近到處超過公定價格之黑行市、已成公然之事寔、最近尤顯著者、如食料品味之素、各種罐頭類、均無軌道的昂騰、且味之素抽條、罐頭類亦分配出貨、仍賣三五成之高價、罐頭昂貴之原因、乃日本內地輸出組合之輸出價格即停止批發、因此零賣商以必需品會社不足仰恃、乃與輸入商交易、罐頭類已漲、生必會社對零賣業批發時、當然批發價格必高於零賣公定價格、故雖貨物已到、存於倉庫、徒費時日、必需品會社之倉庫、目下存在之罐頭爲鳳梨、魚、福神漬、蟹食糧油等、所謂有名品、會社對零賣商、二月末以後、價格、一致暴漲、遠超過公定價格、對此必需品會社談謂、會社迄今並未以超零賣價格、以上之價格批發貨物、巷間偷有此說、想係會社與零賣間經中間業者價格、急待批發之會社、之故、此次罐頭類一致昂騰、已超過現在零賣公定化云云、切望公定價格之早日適正

奉天中央批發市場行市

(廿一日)

(單位爲斤價格爲圓)

△蔬菜類

品名	產地	單位	大價	小價
卜蘿蔔	滿	10把	1.10	0.80
地瓜	台	40斤	4.	
白菜	滿	120斤	4.50	
韭	滿	120斤	13.	11.50
蒜	合	60斤	12.	11.60
洋葱	日	75斤	5.40	5.10
胡蘿蔔	台	40斤	1.6	
葱				
青丸	台	20斤	15.00	8.00
香菜				
生姜	合	60斤	11.	
甘藍	台	45斤	8.00	5.00
土豆	日	50斤	6.00	4.20

△乾果菜類

品名	產地	單位	大價	小價
黑瓜子	滿	100斤	47.	
白瓜子	滿	100斤	45.	
紅棗				
花生	滿	100斤	29.	17.
元磨	滿	100斤	120.	100.
木耳	滿	100斤	350.	300.
花椒				
花菜				

△水果類

品名	產地	單位	大價	小價
安梨	滿	150斤	3.	
李子	台	一籠	7.50	6.00
山楂				
杏子				
陳子				
鷄張	滿			

△鮮魚類 (一斤)

品名	產地	大價	小價
干貝	鮮	0.70	
白魚	滿	0.40	
大刀魚	滿	0.35	0.30
鯉魚	滿	0.35	
紅娘魚	滿	0.30	0.10
偏口	滿	0.60	0.50
梭魚	鮮	0.60	0.20
快魚	鮮	0.35	
毛蝦	滿	0.40	
對蝦	滿	1.20	0.80
黃花	滿	0.20	0.16

△鹽乾魚類

品名	產地	單位	大價	小價
鹽毛蝦	關	100斤	13.	11.
鹽海蜇				
鹽花魚	關	100斤	25.	17.
大刀魚				

註…滿－滿洲、華－中國、台－台灣、日－日本、關－關東州、鮮－朝鮮

行市

(五月廿一日)

金銀

倫敦 二十二便士八分之五
紐約 三十四仙四分之三
孟買 六三留比 八分之一
五月特里斯 三十七仙七五
金塊 八先令八便士

滙兌

日美 二十三弗四七仙
日華 五弗八五仙
美英 三弗七一仙四分之三
英美 一仙八五四分之三
日法 四弗〇二仙五分之〇
英日 一先令二便士八分之五
英華 四便士十四分之一
英法 一七六法·五〇
印日 九八留比八分之五

商品

△棉花 大阪（前場第一節）
五月 一七三　八月 一
七月 一六三　九月 一
　　　　　十月 一
紐約現行 九仙九一
五月 九仙二六
七月 八仙八〇
十月 八仙七〇
孟買 一九七留比 二分之一
卜羅吉 一六九留比 分之
沃課拉 一四二留比 二分之一
邊高拉
△棉布 大阪（前場第一節）
五月 一六〇〇　八月 二九三〇
六月 三三五　九月 三二三
七月 三四九五　十月 三三〇
△生糸 橫濱（前場第一節）
現行 一二三四　七月 一四八一
九月 一三四　八月 一四七二
六月 一三九　九月 一四六九
△小麥 芝加哥
五月 八五仙 四分之一
七月 八三仙 四分之三
十月 八四仙 分之
△麻袋 喀爾喀多
青麻 三六留比 二分之一
織麻 四一留比 八分之一

股票

△奉天滿取

股名	開行	下市	大價	小價
滿取	八〇八	七九五	八〇八	七九五
東新	一〇六	一〇二	一〇六	一〇二
大新	一〇六八	一〇六〇	一〇六八	一〇六〇
鈔新	一〇六八	一〇六八	一〇六八	一〇六七
日鐵	七六		七六	七六
日曹	四三		四三	四三
新船	九一		九一	九一
鐘紡	一六三		一六三	一六三
滿毛	三三		三三	三三
全新	一〇一	一〇一	一〇一	一〇一
電乙	四九一		四九一	四九一
五新	七四		七四	七四
同新	七六		七六	七六
滿化	三二		三二	三二
滿鐵	七六		七六	七六
特工	四〇〇		四〇〇	四〇〇
一新	四〇		四〇	四〇
東新	一〇八		一〇八	一〇八
鈔新	一〇六		一〇六	一〇六

測驗健康以食慾爲標準

★衰弱的人注意吧！

強・身・秘・訣

「人是鐵，飯是鋼」活着就得喫飯，喫飯纔能够活着，我們每天行，立，坐，臥，以至於一切的動作，都要消耗一些精力，這精力的來源，也就是由於食物所變成的榮養，想充實榮養的來源，非強化胃腸不可，胃腸健強，食慾就能旺盛，榮養自然豐富，榮養豐富則身體立即健康，強化胃腸的根本法則，惟有服用「若素」而已：「若素」能够賦給胃腸自身的消化力及吸收的，促進食慾，牠的偉効，非可言喻，請看下列三位服者來函即可瞭然。

食慾不振，腹部膨悶 若素一瓶，立起沉痾

逕啓者　敝人先日患胃腸衰弱之症，飲食減少，食後腹部膨悶，嘔吐酸水

現已年餘，經醫診治服藥多種，每次服後稍漸有效，繼服則效力全無，現經友人介紹服用「若素」，初服一二日飲食漸增，然腹部膨悶尚未見何効果，後經每日服用，將中瓶「若素」服完，飲食大較先日增加由腹部上轉酸水之疾，均亦治除，是以本人將服用「若素」之經過及効能，實言陳訴以謝「若素」賜我之恩此致

若素本舖殿

錦州省彰武縣公署　王國垣啓

茶飯不思，食後嘔吐 若素偉効，救我復生

若素本舖台啓

久仰貴社之大名，啓者敝人之身體再得健康，皆「若素」之功也，本應登門拜謝，奈因事魔之多，未能如愿，望乞原諒，敝本衰弱近又因食慾不振，身體更加衰弱，初則覺頭暈眼花，四肢無力，茶飯不思，食後嘔吐繼則面色漸蒼白消瘦，且日甚一日後　敝人閱報見貴社之廣告及無線電之放送，乃至藥房購一中瓶，按法服用，未逾十日功効大見，不但精神舒暢，且飲食亦見增多，繼則面色發紅，身體由瘦而胖，敝人十二分的感謝，無以爲報，僅寄上小照以表謝意專此特請

時安

奉天市瀋陽區小西街一段六六番　張誠祿鞠躬

不愛飲食，學業退步 大哉若素，旺盛食慾

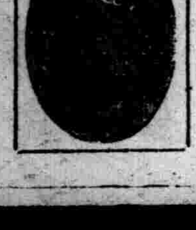

敬啓者　敝人現於本埠學校讀書，年十六歲，偶於去年得胃病之症，食慾不振，每於飯後口中旣吐酸水，不愛消化並常頭痛，因此身體衰弱，學業之進展實感困難，往々缺席，於漢醫診治年餘，又服成藥甚多，終於未能治愈，愁悶萬分，後經友人趙君介紹「若素」以後　敝人便於附近代售處購一元六角之中瓶服之，起初不見如何功効，服至半瓶時，身體漸々健康起來，食慾增加，及至一瓶服用終了，不但飯後不吐酸水，且體重大增，感謝「若素」偉効，無以爲報，僅將服後狀態及服後効力草書寄上，此致

若素本舖殿

綏化和平街四號　李桂恒拜啓

若素價目

大瓶　三個月服用量　五圓
中瓶　三十日服用量　一圓六角
小瓶　一星期服用量　五角

奉天市信濃町十七番地　若素本舖

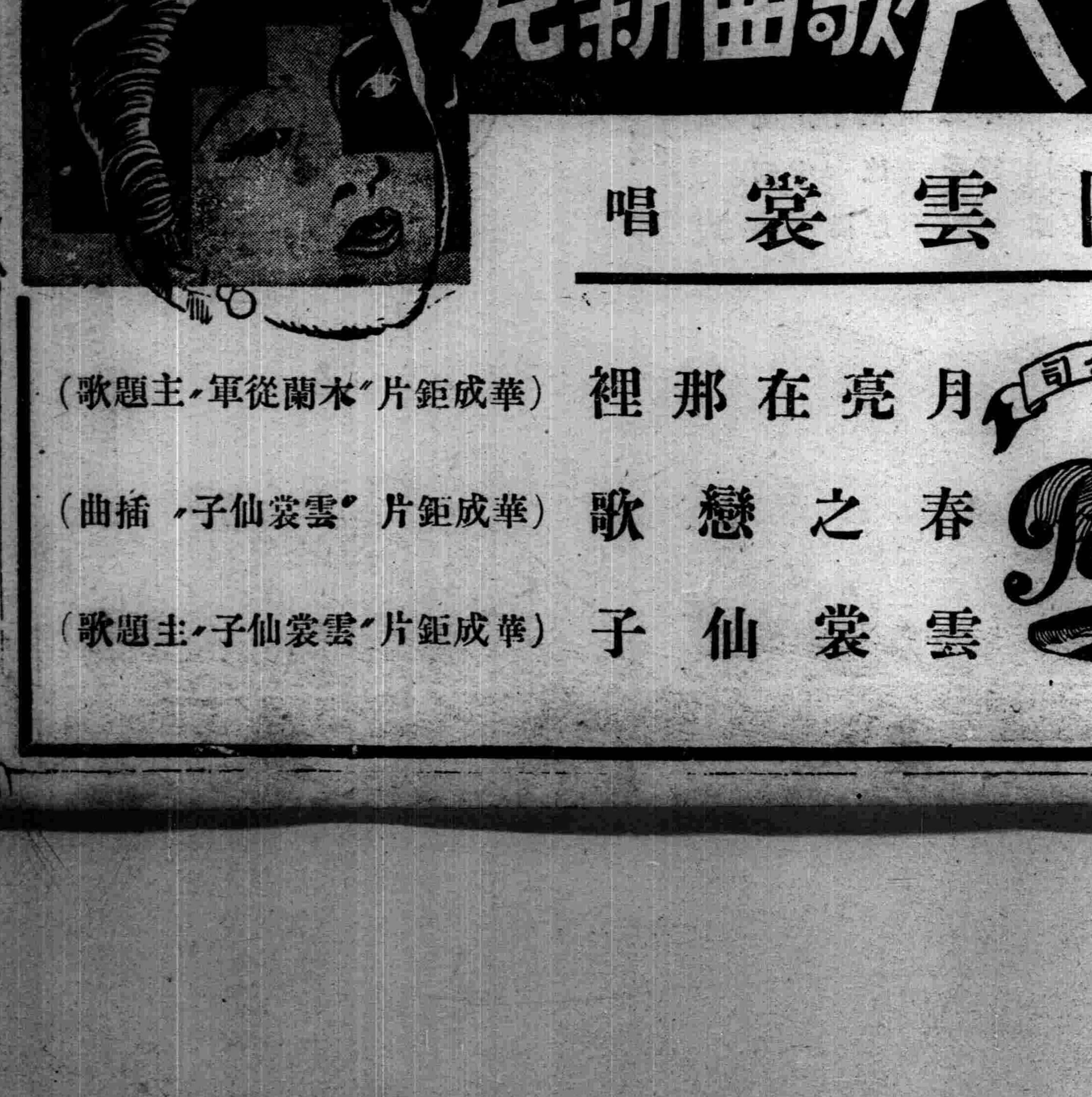

兄弟同室操戈 一旦禍起蕭墻

弟以白刃相向乃兄負傷甚重

【肇州】城內北大街路東有一柳纘管子、原係崔姓兄弟所設、因營業之收入、而數口之家、亦可稱爲小康、緣在二十餘日前不知因何、弟兄析居、業已各立門戶、但其所居、本是三間門面房屋、由分居後、兄住南屋、弟住北屋、各依編製柳纘爲業、當然各懷異念、爲生活計、不得不盡心力而爲之、每有主顧、只能照應一家、決難雙方惠顧、有緒多碍江之感、因而彼此多受影響之虞、無形中懷恨深重、適於日昨兄弟二人均在中堂室內工作、初以言語相激、繼則怒目疾視、乃兄手持柳圈、擊打其弟一圈、而乃弟本來怒不可遏、由此一震、氣沖斗牛、遂不顧一切、立即抖起身形、當將其手中所使綱削柳纘之大片刀、順勢一刀砍去、竟中乃兄頭部、復又一刀、正中後腦海上、當時鮮血直流、乃兄見勢不詳、即大呼求救、奔出門外、向南跟蹌急行、至數十步外、當即仆倒昏迷於地、血流盈盆、渾身血跡、令人觀之、殊深慘切、噫兄弟鬩墻、同室操戈、致使一旦禍起蕭墻、何深浩嘆、彼時當經警察署人員、一方逮捕兇手、一方將傷人令衆抬往救急醫院診療、只是負傷過重、對於生命殊甚危險、至於兇手業經警察署拘禁審訊、將來如何結局、再行續誌云云、

管烟所人事動

【公主嶺】懷德縣公署爲刷新禁烟陣容及謀人事交流、對於管下各管烟所長、全部如左記異動、

原公主嶺第一管烟所長王殿元調充公主嶺麻藥管烟所長、

原范家屯第二管烟所長邢兆春調充公主嶺第二管烟所長、

原劉房子管烟所長于澤田調充范家屯第一管烟所長、

原大嶺鎮管煙所長李鶴亭調充范家屯第二管煙所長、

原公主嶺第二管煙所長王文璽調充范家屯第三管煙所長、

原興亞村管煙所長楊錫臣調充劉房子管煙所長、

原懷德城第二管煙所長王治國調充楊城鎮管煙所長、

原范家屯第一管煙所長張秀東調充懷德城第一管煙所長、

原懷德城第一管烟所長韓德林調充大榆樹管烟所長、

原范家屯第三管烟所長王春生調大嶺鎮管烟所長、

原公主嶺第二管烟所長金佩增調充朝陽坡管烟所長、

原公主嶺第一管烟所長張述聖調充茂城舖管烟所長、

原大榆樹管烟所長王兆璋調充秦家屯管烟所長、

原楊城村管烟所長周攝臣調充懷德城第二管烟所長、

原范家屯第一管烟所長張振基調充興亞村管烟所長、

警官已赴任地

【通江】通江分所日系警尉補丸山茂雄奉令榮陞傅家屯警察署勤務、遂即於月之十五日午後四點、冒雨乘開原汽車前赴任地、上車之時、我埠各界人士、以及忠勇奉公隊等均行恭送、當蒙該警官訓話告別、汽笛一鳴、舉手答禮、攀轅依依、眷戀何極、足徵遺愛在民、口碑載道云、

及時膏雨慰農

【西安】西安縣境自夏以來卽少雨水、刻正農民播種之期、每日風狂如虎、燥氣焦灼所有下地之種籽恐有不能萌芽之虞、於月十五空氣低壓至午前十時許即行降雨、雖天氣甚寒至夜半后雨方休止、所降之雨足潤燥而使種籽發長云、

國高旅行龍潭

【西豐】龍潭山位於開原縣城三十里、風景幽美、早爲人所共知、每値暮春之際、桃舒柳嬌、山秀水碧、爭往賞覽者如織、本邑國高校長盧漢周氏、爲使學生得賞勝景起見、假於月之十一日午前六時率領全體學生、搭開豐路火車前往、並於當日午後五時返豐云、

防空演習成績良好

【鐵驪】北安省鐵驪縣公署、會奉令定於五月十一日至十五日爲防空演習期間、當於是日由庶務科主催招集各機關、開防空會議、實施工作事項、會有五件、誌之如左、1、防空監視、2、通信敏捷、3、燈火管制、4警報迅速、5、警戒嚴厲會議完畢即施行防空工作預告市內商民人等在防空期內、幸而民衆近幾年來受有王道之訓致、亦皆熟習防空工作、每逢晚間、不令而行、各將自己門窗戶壁、用以防空紙遮蓋嚴密實行燈火管制閉無光外大街小巷黑不見掌、在夜間時候、於斯可見確能防止敵機難以窺見、然屋內明燭、仍是工作、惟像此次防空雖係演習、較前純粹成績優良云云、

洪武劍俠圖

第七回

七六四 （張青山）

風塵弱女仗義復仇一腔熱血酬知己
臺閣權奸特寵妬賢滿懷異志負天恩

你要問我 等麼。你來看。說着。把革而往下一摘。說你等來看。徐鴻儒等大吃一驚。忙喝令道。大家一齊上啊。切勿放 他等逃走。原來衆賊各拉軍刃圍上前來。究竟來者是誰。原來乃是開封田老俠客。與海外三仙中的長壽飛仙彭再世老俠客。皆因開封平定之後。田老俠客恐太行山的賊人。死灰復燃。仔細一探聽。方知極樂佛已遠去。太行山的多臂瘟神神抓鎮太行崔天動等。與徐鴻儒合兵去了。老俠心說開封雖然安靜。洛陽却是吃緊了。我何不前往助曹鎭台一臂之力。不然洛陽有失。開封還得有波及之虞。想罷回到城中。命狄起鳳在開封防守。以防意外。自已帶好了一字連環乾坤決。起身離開封。認大道。直向洛陽行來。這日行在一片松林間。忽見一人。由林中走出。說道。田老俠客這是往那裡去。老俠細看。乃是彭老俠。忙拱手說道。我是去洛陽一行。不知彭老俠客如何到此。彭老俠說道。我是在雲南就聽說開封洛陽吃緊。及至來到。開封已然平靜。水洛尚未解圍。我是特來看一看。

奉天市鐵西區興順街一段一〇九號
新春醫院
春舫 藩印 李張 滿洲醫大學士 醫師
設備完整入院隨意 戒除各種慢性麻藥中毒

普育農園養兎蜂部啓
本園由海外直輸入各種各色純血統種兎及意大利蜂種分讓價目最廉
說明書及價目表函索即寄附郵二分
連京線太平山驛東博洛舖本街
奉天總代售所小河沿師道學校南土邊牆內二六

高價收買廢郵票
諸君所用過之滿洲國郵票往往投入字紙簍中實在可惜敝人有見及此爲發揚藝術保存國粹起見高價收買備有收價表欲知詳細附郵票二分函索即寄
奉天市大和區義光街三段十七號十戸 孫耕夫

病患早洩者收效確實防止早洩藥（外用）
性美膏 二元二角
精力減退之人必備回春聖藥
桃夢（一圓二角三圓）
奉天加茂町十六番地 木村商行

阿波共同汽船
○開往天津 第三壽丸 五月十八日
○開往芝罘威海仁川 日高丸 五月十八日
○開往仁川鎭南浦 長山丸 五月十七日
○開往芝罘 十八號丸 月 日
本社代辦山東鐵路各種運輸一切事務
電話長(二)五〇〇一番 (二)六八九一 阿波共同汽船會

大連汽船出帆
○開往青島上海行 奉天丸 五月十八日正午 青島丸 五月廿二日正午
○天津行 北京丸 五月十七日
○開往基隆高雄行 山東丸 五月十九日後五時 西安丸 五月廿二日後五時
芝罘威海衛清津雄基
船票發售處 日本國際觀光局奉天 大和旅舘出張所 城內分所 電三―四六一一
新京國際觀光哈爾濱放局

天光電影院
五月廿二日 廿三日 廿四日 連演三天
德國烏發公司出品 全部有聲對白戰征巨片
絕海大爆彈
最緊張！最熱烈！最精彩！最雄壯！
同時加演 北洋獵騎
下期開映 **離恨天** 王人美主演

雲閣電影院
二十一日 二十二日 演 滿映東寶合作歌唱巨片
東遊記
李香蘭 張菁達 劉恩甲 張敏 主演
加演七七報新聞
△二十三日演 **新地獄** △新片▽

奉天小西關電車路 電話(二)三七一九一號
藝華公司出品 **三星伴月** 主演 周璇 馬陋芬
二十二、二十三、二十四日公映
下期公演 **紅樓夢**
新片預告 林冲雪夜殲仇記

光陸 CAPITOL THEATRE
二十一日 二十二日 二十三日 公演
新藝華出品滑稽有聲巨片 **六十年後上海灘** 韓蘭根 劉繼群 主演
加演 滿映ニユース七十九報
下期准演滿映新片 **黎明曙光** 季燕芬 主演

國際劇場 GEKIJOO 南市場
二十二日 二十三日 演 新華公司名貴聲片
瀟湘夜雨 高占非 王乃東 貂斑華 嚴月嫺 陳娟娟 主演
下期准演 滿映新片 **黎明曙光**
電話(二)一六一二一番

Y.L **元隆商行**
文具門市零售 星期日九扣
奉天市小北門裡路西

頭痛 ??? 請卽購服！
天字牌頭痛丹
獨售一味
立刻止痛 風上舒暢 功效神速 百發百中 藥性和平 男女咸宜
總發行所 上海百中堂藥房

奉天省許可證
瘧特靈
（適應症）主治瘧疾間歇熱一日瘧二日瘧三日瘧冷則戰慄熱則如灼頭痛身痛口渴嘔吐面色黃瘦不思飲食寒熱交作功能殺除瘧疾原菌以及瘧疾續發症脾臟腫大神經痛結膜炎等症均有特效每袋六角 各埠大藥房均有代售 歡迎代理章程函索即寄
製造販賣所 奉天鐘樓南 **宇宙製藥公司**